



# **Descripción de la solución Avaya IP Office™ Platform**

# Notices

© 2026 Avaya LLC. All Rights Reserved.

You may, at your own risk, assemble a MyDocs collection solely for your own internal business purposes, which constitutes a modification to the original published version of the publications. Avaya shall not be responsible for any modifications, additions, or deletions to the original published version of publications. You agree to defend, indemnify and hold harmless Avaya, Avaya's agents, servants and employees against all claims, lawsuits, demands and judgments arising out of, or in connection with, your modifications, additions or deletions to the publications.

A single topic or a collection of topics may come from multiple Avaya publications. All of the content in your collection is subject to the legal notices and disclaimers in the publications from which you assembled the collection. For information on licenses and license types, trademarks, and regulatory statements, see the original publications from which you copied the topics in your collection.

Except where expressly stated by Avaya otherwise, no use should be made of materials provided by Avaya on this site. All content on this site and the publications provided by Avaya including the selection, arrangement and design of the content is owned by Avaya and/or its licensors and is protected by copyright and other intellectual property laws including the sui generis rights relating to the protection of databases. Avaya owns all right, title and interest to any modifications, additions or deletions to the content in the Avaya publications.

## Aviso

Si bien se hicieron esfuerzos razonables para asegurar que la información contenida en este documento esté completa y sea exacta en el momento de su impresión, Avaya no se responsabiliza por los errores. Avaya se reserva el derecho de realizar cambios y correcciones a la información contenida en este documento sin la obligación de notificar a ninguna persona u organización dichos cambios.

## Exención de responsabilidad con respecto a la documentación

"Documentación" hace referencia a la información publicada en diversos medios, que puede incluir información del producto, descripciones de suscripciones o servicios, instrucciones operativas y especificaciones de rendimiento, que se suelen poner a disposición de los usuarios de productos. La documentación no incluye material publicitario. Avaya no asume la responsabilidad por las modificaciones, adiciones o eliminaciones efectuadas en la versión original publicada de la Documentación, a menos que dichas modificaciones, adiciones o eliminaciones hayan sido realizadas por Avaya o expresamente a nombre de esta. El Usuario final acuerda indemnizar y eximir de toda responsabilidad a Avaya, agentes de Avaya y empleados con respecto a todo reclamo, acción judicial, demanda y juicio que surgiere de o en relación con modificaciones, incorporaciones o eliminaciones posteriores en esta documentación realizadas por el Usuario final.

## Exención de responsabilidad con respecto a los vínculos

Avaya no asume la responsabilidad del contenido ni la fiabilidad de los enlaces a los sitios web incluidos en cualquier punto de este sitio o en la Documentación proporcionada por Avaya. Avaya no es responsable de la confiabilidad de ninguna información, instrucción ni contenido proporcionado en estos sitios y no necesariamente aprueba los productos, los servicios o la información que describen u ofrecen. Avaya no garantiza que estos vínculos funcionarán todo el tiempo ni tiene control de la disponibilidad de las páginas vinculadas.

## Garantía

Avaya ofrece una garantía limitada para los productos de hardware y software de Avaya. Consulte su contrato con Avaya para establecer las condiciones de la garantía limitada. Además, el idioma de la garantía estándar de Avaya, así como la información relacionada con el soporte técnico para este producto durante el período de vigencia de la garantía, está disponible, tanto para los clientes de Avaya como para otras personas interesadas, en el sitio web del Soporte técnico de Avaya: <https://support.avaya.com/helpcenter/getGenericDetails?detailId=C20091120112456651010> o en el enlace "Garantía y ciclo de vida del producto" o en el sitio web posterior designado por Avaya. Tenga en cuenta que si ha adquirido los productos de un Channel Partner de Avaya fuera de Estados Unidos y Canadá, la garantía es proporcionada por dicho Channel Partner de Avaya y no por Avaya.

"Servicio alojado" significa una suscripción de servicio alojado por Avaya que Usted adquiere ya sea de Avaya o de un Channel Partner de Avaya (según corresponda) y que se describe detalladamente en SAS alojado u otra documentación de descripción del servicio sobre el servicio alojado correspondiente. Si compra una suscripción de Servicio alojado, la garantía limitada anterior podría no ser aplicable, pero puede tener derecho a servicios de soporte técnico relacionados con el Servicio alojado como se describe más adelante en los documentos de descripción del servicio para el Servicio alojado correspondiente. Comuníquese con Avaya o el Channel Partner de Avaya (según corresponda) para obtener más información.

## Servicio alojado

SE APLICA LO SIGUIENTE ÚNICAMENTE SI ADQUIERE UNA SUSCRIPCIÓN DE AVAYA A UN SERVICIO HOSPEDADO DE AVAYA O UN CHANNEL PARTNER DE AVAYA (SI CORRESPONDE), LOS TÉRMINOS DE USO PARA LOS SERVICIOS HOSPEDADOS ESTÁN DISPONIBLES EN EL SITIO WEB DE AVAYA [HTTPS://SUPPORT.AVAYA.COM/LICENSEINFO](https://support.avaya.com/licenseinfo) EN EL ENLACE "Avaya Terms of Use for Hosted Services" O EN LOS SITIOS FUTUROS QUE DESIGNE AVAYA, Y SE APLICAN A TODA PERSONA QUE TENGA ACCESO O USE EL SERVICIO HOSPEDADO. AL ACCEDER O USAR EL SERVICIO HOSPEDADO, O AL AUTORIZAR A TERCEROS A HACERLO, EN NOMBRE SUYO Y DE LA ENTIDAD PARA LA QUE ACCEDE O USA EL SERVICIO HOSPEDADO (EN ADELANTE,

A LOS QUE SE HACE REFERENCIA INDISTINTAMENTE COMO "USTED" Y "USUARIO FINAL"), ACEPTA LOS TÉRMINOS DE USO. SI ACEPTA LOS TÉRMINOS DE USO EN NOMBRE DE UNA COMPAÑÍA U OTRA ENTIDAD LEGAL, USTED DECLARA QUE TIENE LA AUTORIDAD PARA VINCULAR A DICHA ENTIDAD CON LOS PRESENTES TÉRMINOS DE USO. SI NO CUENTA CON DICHA AUTORIDAD O SI NO ESTÁ DE ACUERDO CON LOS PRESENTES TÉRMINOS DE USO, NO DEBE ACCEDER NI USAR EL SERVICIO HOSPEDADO NI AUTORIZAR A TERCEROS A QUE ACCEDAN O USEN EL SERVICIO HOSPEDADO.

## Licencias

Los Términos globales de licencia de software ("Términos de licencia de software") están disponibles en el siguiente sitio web <https://www.avaya.com/en/legal-license-terms/> o cualquier sitio posterior designado por Avaya. Estos Términos de licencia de software se aplican a cualquiera que instale, descargue o use Software o Documentación. Al instalar, descargar o usar el Software, o al autorizar a terceros a hacerlo, el usuario final acepta que estos Términos de licencia de software crean un contrato vinculante entre el usuario final y Avaya. Si el usuario final acepta estos Términos de licencia de software en nombre de una compañía u otra entidad legal, el usuario final declara que tiene la autoridad para vincular a dicha entidad con los presentes Términos de licencia de software.

## Copyright

Excepto donde se indique expresamente lo contrario, no se debe hacer uso de los materiales de este sitio, de la Documentación, del Software, del Servicio alojado ni del hardware proporcionados por Avaya. Todo el contenido de este sitio, la documentación, el Servicio alojado y los productos proporcionados por Avaya, incluida la selección, la disposición y el diseño del contenido, son de propiedad de Avaya o de sus licenciantes y están protegidos por leyes de derecho de autor y otras leyes de propiedad intelectual, incluidos los derechos de su género relacionados con la protección de las bases de datos. No debe modificar, copiar, reproducir, reeditar, cargar, publicar, transmitir ni distribuir de ninguna manera el contenido, en su totalidad o en parte, incluidos los códigos y el software, a menos que posea una autorización expresa de Avaya. La reproducción, transmisión, difusión, almacenamiento o uso no autorizado sin el consentimiento expreso por escrito de Avaya puede considerarse un delito penal o civil según la ley vigente.

## Virtualización

Si el producto se implementa en una máquina virtual, se aplica lo siguiente. Cada producto tiene su propio código de pedido y tipos de licencia. A menos que se indique lo contrario, cada instancia de un producto debe pedirse por separado y tener una licencia independiente. Por ejemplo, si el cliente usuario final o el Channel Partner de Avaya prefieren instalar dos Instancias del mismo tipo de producto, entonces se deben solicitar dos productos del mismo tipo.

## Componentes de terceros

Lo siguiente corresponde solo si el códec H.264 (AVC) se distribuye con el producto. ESTE PRODUCTO ESTÁ SUJETO A LA LICENCIA DE CARTERA DE PATENTES AVC PARA EL USO PERSONAL DE UN CONSUMIDOR Y OTROS USOS QUE NO IMPLIQUEN REMUNERACIÓN PARA (i) CODIFICAR VIDEO QUE CUMPLA CON EL ESTÁNDAR AVC ("AVC VIDEO") O (ii) DECODIFICAR VIDEO AVC QUE UN CLIENTE CODIFICÓ DURANTE UNA ACTIVIDAD PERSONAL U OBTENIDO A TRAVÉS DE UN PROVEEDOR DE VIDEO AUTORIZADO PARA SUMINISTRAR VIDEO AVC. NO SE OTORGA LICENCIA NI SE IMPLICA PARA CUALQUIER OTRO USO. PARA OBTENER INFORMACIÓN ADICIONAL, PUEDE CONSULTAR MPEG LA, L.L.C. VISITE [HTTP://WWW.MPEGLA.COM](http://www.mpegla.com).

## Proveedor de servicio

CON RESPECTO A LOS CÓDECS, SI EL CHANNEL PARTNER DE AVAYA ALOJA PRODUCTOS QUE UTILIZAN O INCORPORAN LOS CÓDECS H.264 O H.265, EL CHANNEL PARTNER DE AVAYA RECONOCE Y MANIFIESTA ACUERDO CON QUE ES RESPONSABLE DE ASUMIR TODAS LAS TARIFAS Y/O REGALÍAS. EL CÓDEC H.264 (AVC) ESTÁ SUJETO A LA LICENCIA DE CARTERA DE PATENTES AVC PARA EL USO PERSONAL DE UN CONSUMIDOR Y OTROS USOS QUE NO IMPLIQUEN REMUNERACIÓN PARA (i) CODIFICAR VIDEO QUE CUMPLA CON EL ESTÁNDAR AVC ("AVC VIDEO") O (ii) DECODIFICAR VIDEO AVC QUE UN CONSUMIDOR CODIFICÓ DURANTE UNA ACTIVIDAD

PERSONAL U OBTENIDO A TRAVÉS DE UN PROVEEDOR DE VIDEO AUTORIZADO PARA SUMINISTRAR VIDEO AVC. NO SE OTORGA LICENCIA NI SE IMPLICA PARA CUALQUIER OTRO USO. SE PODRÁ OBTENER INFORMACIÓN ADICIONAL SOBRE LOS CÓDECS H.264 (AVC) y H.265 (HEVC) DE MPEG LA, L.L.C. VISITE [HTTP://WWW.MPEGLA.COM](http://www.mpegla.com).

### **Cumplimiento de leyes**

Usted reconoce y acepta que es su responsabilidad respetar las leyes y los reglamentos aplicables, incluidos, a mero título enunciativo, las leyes y los reglamentos relacionados con la grabación de llamadas, la privacidad de datos, la propiedad intelectual, el secreto comercial, el fraude, los derechos de interpretación musical, en el país o territorio en el cual se utiliza el producto de Avaya.

### **Prevención del fraude telefónico**

El "fraude telefónico" se refiere al uso no autorizado de su sistema de telecomunicaciones por parte de un participante sin autorización (por ejemplo, una persona que no es un empleado, agente ni subcontratista corporativo o una persona que no trabaja en nombre de su compañía). Tenga en cuenta que pueden existir riesgos de Fraude telefónico asociados con su sistema y que, en tal caso, esto puede generar cargos adicionales considerables para sus servicios de telecomunicaciones.

### **Intervención en fraude telefónico de Avaya**

Si sospecha que Usted está siendo víctima de fraude telefónico y necesita asistencia o soporte técnico, comuníquese con su representante de ventas de Avaya.

### **Vulnerabilidades de seguridad**

Puede encontrar información sobre las políticas de respaldo de seguridad de Avaya en la sección de Soporte técnico y políticas de seguridad de <https://support.avaya.com/security>.

Las sospechas de vulnerabilidades de la seguridad de productos de Avaya se manejan a través del Flujo de soporte técnico de seguridad de productos de Avaya (<https://support.avaya.com/css/P8/documents/100161515>).

### **Marcas registradas**

Las marcas comerciales, logotipos y marcas de servicio ("Marcas") que aparecen en este sitio, la Documentación, los Servicios alojados y los productos proporcionados por Avaya son Marcas registradas o no registradas de Avaya, sus afiliados, licenciantes, proveedores y otros terceros. Los usuarios no tienen permiso para usar dichas Marcas sin previo consentimiento por escrito de Avaya o dichos terceros que puedan ser propietarios de la Marca. Ningún contenido de este sitio, la Documentación, los Servicios alojados ni los productos deben considerarse como otorgamiento, por implicación, impedimento o de alguna otra forma, una licencia o derecho para usar las Marcas sin la autorización expresa por escrito de Avaya o del tercero correspondiente.

Avaya es una marca registrada de Avaya LLC.

Todas las demás marcas que no pertenecen a Avaya son propiedad de sus respectivos dueños.

Linux® es una marca comercial registrada de Linus Torvalds en EE. UU. y en otros países.

### **Descarga de documentación**

Para obtener las versiones más actualizadas de la Documentación, visite el sitio web del Soporte técnico de Avaya: <https://support.avaya.com> o el sitio web posterior designado por Avaya.

### **Contacto con el soporte técnico de Avaya**

Visite el sitio web del Soporte técnico de Avaya: <https://support.avaya.com> para obtener avisos y artículos sobre Productos o Servicios en la nube o para informar acerca de algún problema con su Producto o Servicio en la nube de Avaya. Para obtener una lista de los números de teléfono y las direcciones de contacto del soporte técnico, visite el sitio web del Soporte técnico de Avaya: <https://support.avaya.com> (o el sitio web posterior designado por Avaya); desplácese hasta la parte inferior de la página y seleccione Contacto con el Soporte técnico de Avaya.

## Contenido

<b>Parte 1: Información general</b> .....	8
<b>Capítulo 1: Descripción general de Avaya IP Office™ Platform</b> .....	9
Ediciones IP Office.....	9
Topología.....	10
<b>Capítulo 2: Novedades</b> .....	12
Novedades de IP Office Versión 12.3 .....	12
Novedades de IP Office versión 12.2 SP1.....	13
Novedades de IP Office Versión 12.2.....	14
Novedades de IP Office versión 12.1 SP1.....	15
Novedades en IP Office versión 12.1.....	15
Novedades de IP Office Versión 12.0.....	17
<b>Parte 2: La plataforma</b> .....	19
<b>Capítulo 3: La plataforma IP Office</b> .....	20
Servidores físicos de PC.....	20
Plataformas virtuales.....	21
Plataforma de hardware dedicada.....	21
<b>Capítulo 4: Sistemas IP500 V2</b> .....	22
Unidad de control IP Office IP500 V2.....	22
Clave de función.....	24
Tarjetas base.....	24
Tarjetas de línea troncal.....	25
Módulos de expansión externos.....	27
<b>Capítulo 5: Otros componentes importantes</b> .....	29
Servidor de aplicaciones.....	29
Instrucciones de configuración de puerta de enlace WebRTC.....	29
Avaya Session Border Controller for Enterprise.....	30
Teléfonos.....	30
Soporte para teléfono remoto.....	30
<b>Parte 3: Aplicaciones</b> .....	32
<b>Capítulo 6: Aplicaciones de usuario</b> .....	33
Portal de usuario de IP Office.....	33
Avaya Workplace.....	33
Avaya one-X® Portal for IP Office.....	36
SoftConsole.....	37
<b>Capítulo 7: Servicios de correo de voz</b> .....	40
Embedded Voicemail.....	40
Voicemail Pro.....	40
IP Office Media Manager.....	41
<b>Capítulo 8: IP Office Conferencing (Centro de conferencias de IP Office)</b> .....	43
Conferencias.....	43
Conferencia Ad hoc.....	45

Conferencia Meet-Me.....	45
<b>Capítulo 9: Aplicaciones de administración.....</b>	<b>47</b>
IP Office Manager.....	47
Server Edition Manager.....	48
Web Manager.....	50
System Status Application (SSA).....	51
SysMonitor.....	51
Customer Operations Manager.....	52
Consola de administración de SNMP.....	52
<b>Capítulo 10: Descripción general sobre Avaya Contact Center Select.....</b>	<b>54</b>
<b>Parte 4: Licencias y suscripciones.....</b>	<b>56</b>
Licencias y suscripciones.....	56
<b>Capítulo 11: Suscripciones.....</b>	<b>57</b>
Pedido de suscripciones.....	57
Modo de prueba.....	58
Suscripciones del usuario.....	58
Suscripciones a aplicaciones.....	59
Customer Operations Manager (COM).....	60
Operación de conexión de suscripción.....	61
Requisitos de la red de suscripción.....	62
Puertos en modo de suscripción.....	63
Migrar sistemas IP Office existentes al modo de suscripción.....	64
<b>Capítulo 12: Licencias.....</b>	<b>65</b>
Licencias de modo IP Office.....	65
Licencias de Basic Edition.....	65
Licencias de Essential Edition.....	66
Licencias de Preferred Edition.....	67
Licencias de Server Edition.....	68
Licencias de IP Office Select.....	68
Licencias de sucursal.....	69
Licencias para líneas troncales IP Office.....	70
Licencias de red de voz IP500 V2.....	71
Licencias de canal E1 adicionales IP500.....	71
Licencias de canal E1R2 adicionales IP500.....	72
Licencias de canales T1 adicionales IP500.....	73
Licencias de troncales SIP.....	74
Licencias de troncales SM.....	74
Licencias VPN IPsec.....	75
Licencias para IP Endpoints.....	75
Licencias para Avaya IP Endpoints.....	76
Licencias para terminales IP de terceros.....	76
Licencias de usuario.....	77
Licencias de usuario de Mobile Worker.....	77
Licencias de usuario de Office Worker.....	78
Licencias de usuario de Power User.....	78
Usuarios con licencia Teleworker.....	79

Licencia para usuarios centralizados.....	80
Licencias de aplicación.....	80
Licencias de usuario Receptionist.....	80
Licencias de ACCS.....	81
Licencias de Embedded Voicemail.....	81
Licencias CTI.....	82
Licencias de Voicemail Pro.....	83
Licencias de Media Manager.....	84
Licencias de prueba.....	84
<b>Capítulo 13: Duración de licencias.....</b>	<b>87</b>
Licencias PLDS.....	87
Web License Manager (WebLM).....	88
Migración de licencias ADI.....	89
Licencias virtuales.....	89
Concesión de licencias centralizadas y nodales Server Edition.....	90
Distribución de licencias centralizadas.....	90
Distribución de licencias nodales.....	91
Modos de licencia.....	92
Configuración de concesión de licencias de WebLM.....	94
<b>Parte 5: Misceláneo.....</b>	<b>98</b>
<b>Capítulo 14: Configuraciones de referencia.....</b>	<b>99</b>
IP Office Basic Edition.....	99
IP Office Essential Edition.....	101
IP Office Preferred Edition.....	102
IP Office Server Edition.....	102
Topología.....	103
Componentes de Server Edition.....	104
IP Office Select/IP Office Subscription.....	105
IP Office Subscription.....	106
Avaya Contact Center Select.....	106
DVD de Avaya Contact Center Select.....	109
Avaya Contact Center Select y VMware.....	110
Herramienta de hardware de Avaya Contact Center Select.....	111
Continuidad de negocios de Avaya Contact Center Select.....	111
<b>Capítulo 15: Especificaciones de la solución.....</b>	<b>113</b>
Rutas de actualización típicas.....	113
Plan de migración y limitaciones.....	114
<b>Capítulo 16: Especificación de seguridad.....</b>	<b>115</b>
Plataforma y detalles de seguridad de la aplicación.....	116
Asignaciones de puerto.....	118
<b>Capítulo 17: Interoperabilidad.....</b>	<b>120</b>
Interoperabilidad del teléfono.....	121
Disponibilidad del teléfono.....	123
Interoperabilidad de IP Office e Avaya Aura <sup>®</sup> Communication Manager.....	123
<b>Capítulo 18: Opciones de hardware y software.....</b>	<b>125</b>
Especificaciones de servidor.....	125

Requisitos de equipo del cliente.....	125
<b>Capítulo 19: Sistema operativo y soporte del navegador IP Office.....</b>	<b>127</b>
<b>Capítulo 20: Redes.....</b>	<b>130</b>
Red de voz privada de conmutación de circuito.....	130
Red de voz pública.....	131
Red de voz basada en paquetes y de datos.....	134
Telefonía con protocolo de Internet.....	135
protocolo de señalización H.323.....	139
Troncal de protocolo de inicio de sesiones (SIP).....	139
Integración de telefonía e informática.....	144
<b>Parte 6: Ayuda adicional.....</b>	<b>147</b>
<b>Capítulo 21: Ayuda y documentación adicionales.....</b>	<b>148</b>
Manuales y guías de usuario adicionales.....	148
Obteniendo ayuda.....	148
Buscar un socio comercial de Avaya.....	149
Recursos adicionales de IP Office.....	149
Capacitación.....	150
<b>Glosario.....</b>	<b>151</b>

# Parte 1: Información general

# Capítulo 1: Descripción general de Avaya IP Office™ Platform

Avaya IP Office™ Platform es un sistema rentable de telefonía que admite una mano de obra distribuida y móvil con voz y video en casi todos los dispositivos. IP Office es una solución de comunicaciones modular que escala hasta 3000 extensiones y 150 sitios en una red multisitio con resistencia.

Combina un modelo de implementación a las necesidades de la infraestructura, desde aparatos simples hasta software virtualizado en un centro de datos con opciones intermedias. Mejora la experiencia del cliente y la eficiencia del agente del control de contacto mediante funcionalidades multicanal económicas y potentes para el servicio de voz, correo electrónico y mensajería web. La solución combina software de colaboración y redes, seguridad, video y centros de contacto multicanal.

IP Office ofrece un PBX híbrido con multiplexado de división de tiempo (TDM) y teléfono IP con soporte de línea troncal, utilizado en cualquier modo o ambos de forma simultánea. IP Office tiene capacidades integradas de datos, para ofrecer desvío de IP, conmutación y protección con firewall entre LAN y WAN (LAN2).

Además de los servicios básicos de telefonía y correo de voz, IP Office ofrece opciones tanto de teléfono físico como de softphone. Las aplicaciones de softphone proporcionan flexibilidad a los trabajadores remotos y les permiten acceder a servicios de telefonía, como realizar y recibir llamadas, correo de voz y reenvío de llamadas, desde sus computadoras o dispositivos móviles.

## Vínculos relacionados

[Ediciones IP Office](#) en la página 9

[Topología](#) en la página 10

---

## Ediciones IP Office

IP Office también ofrece funciones avanzadas como audio y videoconferencia y voz a través del protocolo de Internet (VoIP) para satisfacer las cambiantes necesidades de pequeñas, medianas y grandes empresas.

IP Office está disponible en muchos modelos de implementación según el tamaño de la empresa y las funciones requeridas, con uno de los siguientes elementos o todos:

- Unidad de control de IP Office 500 V2 (IP500 V2).
- Computadora servidor exclusiva en la que se ejecuta una suite basada en Linux de software IP Office.

- Los servidores virtuales que se ejecutan en la suite basada en Linux de software IP Office.

Edición	Plataforma	Tamaño de la empresa (usuarios)	Satisfacción de necesidades empresariales
Basic Edition	IP500 V2	Menos de 25	Solo capacidades simples de telefonía y mensajería. Líneas troncales SIP pero no teléfonos IP o aplicaciones.
Essential Edition	IP500 V2	20 – 99	Capacidades simples de telefonía y mensajería más telefonía IP.
Preferred Edition	Los servidores múltiples pueden ponerse en red para admitir diferentes ubicaciones.	21– 250	Las capacidades de Essential Edition más comunicaciones unificadas y correo de voz avanzado (Voicemail Pro).
Server Edition	Utiliza un servidor primario basado en Linux al que se pueden agregar servidores adicionales, incluidos servidores virtualizados y IP500 V2.	100 – 2000	Preferred Edition basado en software.
IP Office Select		100 – 3000	Server Edition con mayor escala y resistencia.
IP Office Subscription	IP500 V2	21– 250	Preferred Edition usando suscripciones por mes en lugar de licencias permanentes.
	Linux Server, IP500 V2 y Linux Expansion	100 – 3000	IP Office Select usando suscripciones por mes en lugar de licencias permanentes.

### Vínculos relacionados

[Descripción general de Avaya IP Office™ Platform](#) en la página 9

## Topología

Existen varias opciones para la topología IP Office. Para obtener información detallada sobre todos los escenarios de implementación, consulte el documento [Configuración de referencia de Avaya IP Office™ Platform Server Edition](#).



Figura 1: Sistemas IP Office conectados a un solo terminal IP Office Manager

#### Vínculos relacionados

[Descripción general de Avaya IP Office™ Platform](#) en la página 9

# Capítulo 2: Novedades

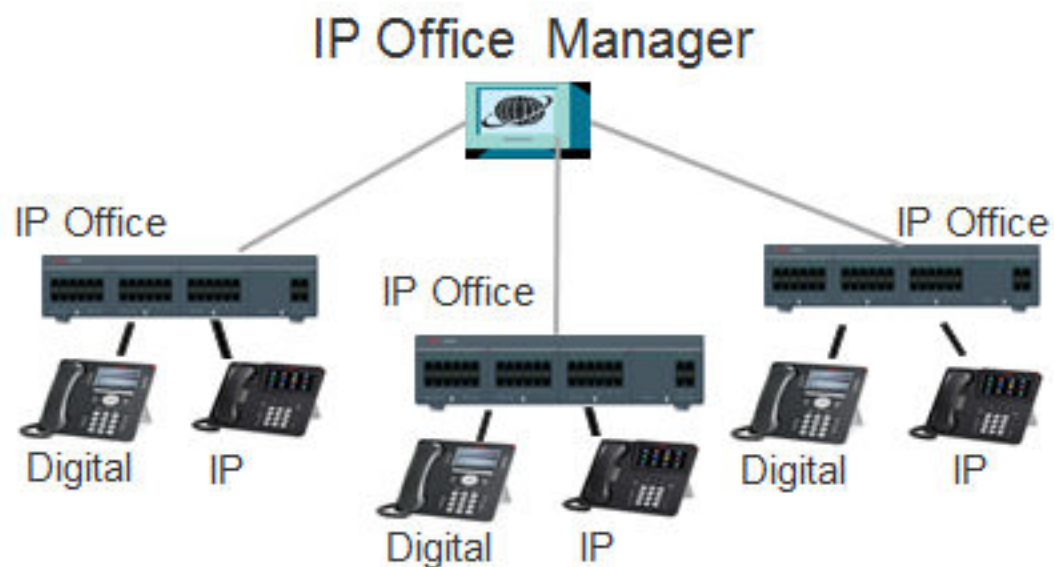
Esta sección describe los cambios principales y las nuevas funciones compatibles con IP Office.

## Vínculos relacionados

[Novedades de IP Office Versión 12.3](#) en la página 12

[Novedades de IP Office versión 12.2 SP1](#) en la página 13

[Novedades de IP Office Versión 12.2](#) en la página 14

[Novedades de IP Office versión 12.1 SP1](#) en la página 15

[Novedades en IP Office versión 12.1](#) en la página 15

[Novedades de IP Office Versión 12.0](#) en la página 17

---

## Novedades de IP Office Versión 12.3

### Inicio de sesión único (SSO) para Workplace Client y one-X Portal

El servicio de mensajería basado en Spaces ya no está disponible en IP Office. En cambio, la mensajería instantánea está disponible para utilizarse con **OneXPortal**. Los usuarios tienen las siguientes opciones para iniciar sesión en el cliente Workplace:

- Inicio de sesión único (SSO)
- Nombre de usuario y contraseña

El soporte técnico para inicio de sesión con SSO en Avaya Workplace mejora la autenticación y el acceso de usuarios. Para que SSO funcione con IP Office, debe:

- Activar el inicio de sesión SSO
- Establecer el servidor de mensajería en **OneXPortal**
- Habilitar la autenticación de Avaya Cloud

**One-X Portal** administra el servicio de mensajería en el nuevo entorno. Para obtener más información, consulte las *Notas de instalación de IP Office Avaya Workplace*.

### Límite inferior predeterminado para el volumen de anuncio de J100

La versión 12.3 introduce el parámetro `SET_J100_PAGE_VOLUME_MIN`, que establece un nivel mínimo predeterminado de volumen de anuncio de 10 que no se puede reducir por debajo de 10, a menos que establezca el valor del parámetro `SET_J100_PAGE_VOLUME_MIN` en 1. Al establecer el valor del parámetro `SET_J100_PAGE_VOLUME_MIN` en 1, se deshabilita este límite mínimo del volumen de anuncio y el volumen del anuncio puede reducirse por debajo de 10. Esta configuración se administra a través de números no específicos del usuario (NUSN) en ambos: Manager y Web Manager. El valor máximo superior del volumen de anuncio es de 16. El valor configurado se conserva luego de un reinicio o un corte de energía.

Los teléfonos J100 se reinician si se establece un nivel de volumen diferente en el servidor, y el valor configurado en el servidor prevalece.

#### Vínculos relacionados

[Novedades](#) en la página 12

---

## Novedades de IP Office versión 12.2 SP1

### Descarga masiva de grabaciones de audio de Media Manager mediante un guion

IP Office admite la descarga masiva de grabaciones de audio de Media Manager mediante un guión de Visual Basic (VBScript). El flujo de trabajo proporciona un método rápido y totalmente automatizado para exportar grandes volúmenes de grabaciones con mayor eficiencia.

### Capacidad de Media Manager para buscar o filtrar registros

- Uso del cuadro de texto Buscar en la parte superior de la pantalla: 20,000
- Uso del filtro de búsqueda en el panel izquierdo de la pantalla: 35,000

### Compatibilidad con exploradores

Las aplicaciones IP Office admiten las siguientes versiones de navegadores en Windows y Mac OS:

- Windows:
  - Edge: 140
  - Firefox: 143
  - Google Chrome: 140
- Mac OS:
  - Safari: 18.6
  - Chrome: 139

### Compatibilidad con Thick Client

IP Office es compatible con aplicaciones de cliente pesado en Microsoft Windows de 32 bits y 64 bits.

### Mensajería de OneXPortal en lugar de la mensajería basada en Spaces

El servicio de mensajería basado en Spaces ya no está disponible en IP Office. En su lugar, se introduce la mensajería de **OneXPortal**. Se actualiza la opción para seleccionar Mensajería de Avaya en la página **Sistema > Servidor de mensajería** para IP Office Manager y IP Office Web Manager.

### Fin de la compatibilidad

La integración de Voicemail Pro con Microsoft Exchange Server 2016 y 2019 ya no está disponible.

#### Vínculos relacionados

[Novedades](#) en la página 12

---

## Novedades de IP Office Versión 12.2

Se aplican los siguientes cambios a IP Office R12.2:

### Soporte técnico para teléfono 9408

Los sistemas IP Office que admiten teléfonos de la serie 9500 ahora también admiten el teléfono 9408. En términos de características y funciones, los teléfonos 9408 coinciden con el funcionamiento de los teléfonos 9508.

### Avaya Wireless 3700 DECT R5

Se agregó compatibilidad con el firmware Avaya Wireless DECT R5 en IP Office R12.1 SP1. En IP Office R12.2, se han realizado los siguientes cambios para Avaya Wireless DECT R5:

- **Firmware de Avaya Wireless DECT R5**

El firmware Avaya Wireless DECT R5 ahora se incluye en el paquete de instalación de la suite de administración IP Office.

- **Se incrementó la capacidad máxima de la estación de base DECT IP**

Para sistemas Avaya Wireless DECT R5 vinculados a IP Office, la capacidad máxima de la estación de base IP ha aumentado de 256 a 1000.

- **Soporte técnico para Avaya Wireless DECT IPVM**

IP Office ahora admite el software Avaya Wireless DECT IPVM.

- El IPVM se instala como servidor virtual VMware
- El IPVM puede actuar como estación de base maestra para todas las demás estaciones de base.
- El IPVM no incluye un componente de radio para admitir llamadas directamente. Los auriculares DECT aún deben conectar una estación de base DECT inalámbrica.

### Anulación de la visualización de los menús de opciones de llamada del botón de usuario

Para IP Office 12.2, puede utilizar el Número de origen NoUser `DISABLE_USERBLF_DND_MENU` para invalidar la visualización de opciones de llamada y, en su lugar, hacer que el botón realice una llamada inmediata al usuario de destino. La función es compatible con teléfonos 9400, 9500, 9600 y J100. Para que la llamada alerte a un usuario NM en lugar de ser redirigida según la operación NM normal, debe agregar el número del usuario del botón a la lista de **Excepciones de NM** del usuario de destino.

### Compatibilidad con puerta de enlace persistente de Avaya Cloud Office

Los clientes Avaya Cloud Office (ACO) que también tienen IP Office pueden utilizar IP Office como puerta de enlace persistente. IP Office actúa como PBX de conmutación por error para teléfonos SIP de la serie J100 registrados de ACO.

IP Office como puerta de enlace persistente ACO es compatible con el sistema IP Office IP500 V2 que se ejecuta en Essential Edition, Preferred Edition o modo de suscripción.

Para obtener más información, consulte *Uso de Avaya IP Office como puerta de enlace persistente de Avaya Cloud Office*.

### Vínculos relacionados

[Novedades](#) en la página 12

---

## Novedades de IP Office versión 12.1 SP1

Se aplican los siguientes cambios para IP Office R12.1 SP1.

### Avaya Wireless DECT

- **Soporte técnico para Avaya Wireless DECT R5**

IP Office admite la versión R5 de Avaya Wireless DECT así como la versión R4 existente.

- Para reflejar esto, la documentación de IP Office ahora utiliza el término Avaya Wireless DECT en lugar de DECT R4.
- El firmware de R5 no se incluye en el instalador de la suite de administración IP Office R12.1. Puede descargar el firmware desde el sitio web de soporte técnico de Avaya.

- **Soporte para extensiones 1500 DECT con Avaya Wireless DECT R5**

Con Avaya Wireless DECT R5, la capacidad máxima de la extensión DECT en un servidor primario o secundario IP Office basado en Linux ha aumentado de 750 a 1500.

- La capacidad total de extensiones, DECT y no DECT, debe permanecer dentro de la capacidad de extensión del sistema IP Office y de toda la solución IP Office.

### Capacidad

- **Capacidad de extensión TLS**

La restricción de que las extensiones TLS cuenten como dos extensiones para la planificación de capacidad de IP Office no se aplica al servidor Avaya ASP 110 DELL R660 SRVR A2 IPO.

### Compatibilidad con Microsoft Hyper-V en Windows Server 2022 y Windows Server 2025

IP Office admite Microsoft Hyper-V en Windows Server 2022 y Windows Server 2025.

### Vínculos relacionados

[Novedades](#) en la página 12

---

## Novedades en IP Office versión 12.1

Se aplican los siguientes cambios a IP Office R12.1:

### Compatibilidad con IPv6

Para IP Office R12.1, los sistemas IP Office pueden admitir funciones IPv6 además de las funciones IPv4 existentes.

- IP Office admite IPv6 solo en sistemas basados en Linux de IP Office.
- El uso de IPv6 no requiere ninguna licencia o suscripción adicional.
- IPv4 permanece siempre habilitado. IP Office no admite un modo solo IPv6.

Las funciones de IPv6 son las siguientes:

- **Direccionamiento de IP**

Avaya admite IPv6 en LAN1 IP Office. Avaya también admite IPv6 en LAN2, pero solo cuando IPv6 está habilitado en LAN1.

- **Compatibilidad con DHCPv6**

Puede configurar IP Office para que sea compatible con DHCPv6. Puede funcionar como servidor DHCPv6 o cliente en cada LAN de IP Office.

- **Configuración automática de dirección sin estado (SLAAC)**

Puede configurar IP Office para que utilice SLAAC para asignar su dirección IPv6 en LAN1 y/o LAN2. También puede configurar IP Office para que responda como enrutador IPv6 para otros dispositivos que utilizan SLAAC.

- **Compatibilidad con enrutamiento IPv6**

Puede configurar IP Office con rutas estáticas para tráfico IPv6.

- **Compatibilidad con Avaya Workplace IPv6**

Puede utilizar IPv6 para la conexión de extensiones de Avaya Workplace. Esto incluye la conexión como extensiones locales y remotas.

- El soporte de Avaya Workplace para IPv6 con IP Office R12.1 requiere Avaya Workplace R3.37 y versiones posteriores.
- Los requisitos de licencia y configuración de IP Office para extensiones remotas son los mismos para IPv6 que para IPv4. IP Office trata cualquier extensión usando una dirección de unidifusión global IPv6 no emitida por DHCP de IP Office como una extensión remota.
  - IP Office debe tener un FQDN que se resuelva a las direcciones IPv4 e IPv6 de IP Office.
  - Debe configurar los ajustes de dominio de host de one-X Portal (**Configuración > Nombre de dominio del host**) con el FQDN del servidor IP Office que ejecuta el servicio one-X Portal.
- Avaya Cloud Services no es compatible con IPv6. Por lo tanto, cualquier Avaya Workplace que utilice IPv6 no puede utilizar funciones proporcionadas por Avaya Cloud Services. Por ejemplo:
  - No hay registro de cliente usando correo electrónico o inicio de sesión SSO.
  - Sin mensajería instantánea si IP Office utiliza Avaya Cloud Services como servidor de mensajería.

- **Compatibilidad con el teléfono J100 IPv6**

Puede utilizar IPv6 para la conexión de la extensión del teléfono de la serie J100 (excepto J129). Esto incluye la conexión como extensiones locales y remotas.

- La compatibilidad con IP Office para IPv6 con teléfonos J100 requiere que los teléfonos usen el firmware J100 R4.1.6.0 o posterior.
- Para IPv6, IP Office admite los teléfonos de la serie J100 (excepto J129) en modo de doble pila con la dirección de señalización configurada en IPv6 y la preferencia de IP de medios configurada en IPv6 sobre IPv4 (64). Esa es la configuración predeterminada establecida en el archivo `46xxsettings.txt` generado automáticamente. Para Avaya no admite el uso de ninguna otra combinación de modo de señalización y dirección de medios, ya que esto puede causar fallas inesperadas en las llamadas.
- Los requisitos de licencia y configuración de IP Office para extensiones remotas son los mismos para IPv6 que para IPv4. IP Office trata cualquier extensión usando una dirección de unidifusión global IPv6 no emitida por DHCP de IP Office como una extensión remota.

- IP Office debe tener un FQDN que se resuelva a las direcciones IPv4 e IPv6 de IP Office.

- **Certificados**

IP Office incluirá sus direcciones IPv6 cuando regenera certificados IP Office firmados.

- Si utiliza los certificados IP Office autofirmados, debe regenerar los certificados IP Office autofirmados después de habilitar la compatibilidad con IPv6.

Todas las demás conexiones de IP Office y funciones utilizan IPv4 como en versiones anteriores de IP Office.

### **Compatibilidad con servidores virtuales KVM.**

Para IP Office R12.1, Avaya admite la implementación de máquinas virtuales de IP Office en las plataformas Avaya Solutions Platform 130 Appliance R6 (ASP 130 R6). Avaya suministra ASP 130 R6 con Red Hat Enterprise Linux 8.10 preinstaladas y configuradas para admitir máquinas virtuales basadas en KVM.

### **Compatibilidad con audífonos USB J100**

El firmware del J100 R4.1.6 instalado de manera predeterminada con IP Office R12.1 incluye soporte para auriculares HID USB en teléfonos de la serie J100 que tienen puertos USB (J159 y J189).

### **Vínculos relacionados**

[Novedades](#) en la página 12

## **Novedades de IP Office Versión 12.0**

Se aplican los siguientes cambios a IP Office R12.0:

- **Cambio del sistema operativo Linux**

La versión de Linux utilizada por los servidores basados en Linux de IP Office ha cambiado de CentOS a Rocky Linux.

- El nuevo Linux es compatible solo con servidores de 64 bits. Para obtener soporte técnico de Unified Communications Module, consulte las notas a continuación.
- Para los sistemas basados en Linux de IP Office existentes que se actualizan a IP Office R12.0, debe realizar una actualización a través de los procesos en *Actualización de sistemas IP Office basados en Linux a R12.0*.

- **Soporte de UCM en IP Office R12.0 y versiones posteriores**

Unified Communications Module (UCM) no puede admitir Linux de 64 bits utilizado para IP Office R12.0 y versiones posteriores. Por lo tanto, no puede actualizar un UCM para la ejecución del software R12.0.x. Sin embargo, Avaya admite módulos UCM que ejecutan software R11.1.3.2 en sistemas IP Office R12.0 y versiones posteriores con las siguientes advertencias:

- Si Unified Communications Module existente está ejecutando software previo a R11.1, debe actualizarlo a R11.1.3.2 usando los procesos en el manual "Actualización de sistemas IP Office basados en Linux a R11.1".
- El sistema IP Office emitirá una alarma de incompatibilidad de versión de UCM cada vez que se reinicie IP Office. Puede ignorar esta alarma.

## Novedades

- No habrá actualizaciones futuras en los componentes de software IP Office proporcionados en los módulos de UCM.
- No habrá actualizaciones futuras para el sistema operativo CentOS ni parches de seguridad CVE para los módulos de UCM.

- **Visualización de la versión de Web Management**

Para sistemas basados en Linux de IP Office, los detalles de **Unidad de control** que se muestran en IP Office Manager ahora incluyen detalles para el servicio de administración web.

- **Fin de la compatibilidad**

Ya no se admite lo siguiente:

- **Colaboración web**

## Vínculos relacionados

[Novedades](#) en la página 12

# Parte 2: La plataforma

# Capítulo 3: La plataforma IP Office

Las siguientes secciones analizan las diferentes plataformas y el hardware asociado, que se utiliza para entregar los sistemas.

Los sistemas IP Office pueden entregarse en una cantidad de plataformas:

Tipo de plataforma	Descripción
<b>Servidores físicos de PC</b>	El software IP Office se puede instalar en un servidor de PC. Esto es compatible con IP Office Server Edition y el modo de funcionamiento de IP Office Select.
<b>Servidores virtuales</b>	El software del servidor IP Office está disponible en una cantidad de formatos de servidores virtuales diferentes. Por ejemplo, VMware, Hyper-V y Azure. Se pueden utilizar para crear servidores IP Office virtuales en las plataformas de servidores virtuales correspondientes.
<b>Hardware dedicado</b>	El servicio central IP Office es compatible con un conjunto dedicado de hardware modular denominado IP500 V2. Esto proporciona puertos para conectar una variedad de extensiones y líneas troncales que no son IP.

## Vínculos relacionados

[Servidores físicos de PC](#) en la página 20

[Plataformas virtuales](#) en la página 21

[Plataforma de hardware dedicada](#) en la página 21

---

## Servidores físicos de PC

El software IP Office se puede instalar en un servidor de PC. Esto es compatible con IP Office Server Edition y el modo de funcionamiento de IP Office Select.

- El mismo software se utiliza para todos los servidores. El rol particular del servidor en la red IP Office se selecciona durante la instalación del software.
- Según el rol seleccionado, cada servidor puede ejecutar una serie de servicios. Por ejemplo, el servicio principal de IP Office, correo de voz, one-X Portal, etc.
- Avaya suministra una gama de computadoras de servidor IP Office prediseñadas. Aunque el software está preinstalado en estas PC, no se ha realizado la selección final de su rol.

## Vínculos relacionados

[La plataforma IP Office](#) en la página 20

---

## Plataformas virtuales

El software del servidor IP Office está disponible en una cantidad de formatos de servidores virtuales diferentes. Por ejemplo, VMware, Hyper-V y Azure. Se pueden utilizar para crear servidores IP Office virtuales en las plataformas de servidores virtuales correspondientes.

- Al lanzar un nuevo servidor virtual, se comporta y se configura para su rol IP Office de la misma manera que las PC de servidor físico IP Office.
- Los clientes pueden usar sus propias plataformas de servidor virtual para sus servidores virtuales IP Office. A través de su programa PoweredBy, Avaya también admite la provisión de servidores virtuales IP Office que se ejecutan en sus plataformas de servidores virtuales.

### Vínculos relacionados

[La plataforma IP Office](#) en la página 20

---

## Plataforma de hardware dedicada

El servicio central de IP Office es compatible con un conjunto dedicado de hardware modular denominado IP500 V2. Esto proporciona puertos para conectar una variedad de extensiones y líneas troncales que no son IP.

- Los sistemas IP500 V2 pueden ejecutarse en los modos Basic Edition, Essential Edition y Preferred Edition.
- Para servicios que no sean el servicio central de IP Office, el IP500 V2 puede ser compatible con otro servidor. Por ejemplo:
  - Un módulo UCM instalado en el IP500 V2. El módulo puede ejecutar los servicios Voicemail Pro y one-X Portal.
  - Una PC independiente, que llama a un servidor de aplicaciones IP Office, puede ejecutar los servicios Voicemail Pro, Avaya one-X Portal y Media Manager.
- Los sistemas IP500 V2 también pueden utilizarse en una red de servidores IP Office Server Edition o Select para proporcionar compatibilidad con extensiones y líneas que no son IP.

Para obtener más información, consulte [Sistemas IP500 V2](#) en la página 22.

### Vínculos relacionados

[La plataforma IP Office](#) en la página 20

# Capítulo 4: Sistemas IP500 V2

IP Office IP500 V2 es un conjunto de unidades de hardware apilables que se pueden montar de manera opcional en pared o en bastidor de 19".

El núcleo de los sistemas IP500 V2 es la unidad de control de IP500 V2. Se pueden agregar diferentes tarjetas de líneas troncales y base a esto para conectar líneas troncales y extensiones que no sean IP. El sistema se puede expandir aún más si se agregan módulos de expansión IP500 con puertos adicionales para líneas troncales y extensiones que no sean IP. El IP500 V2 también admite la conexión de líneas troncales y teléfonos IP.

- Los sistemas IP500 V2 pueden ejecutarse en todos los modos IP Office compatibles. En los sistemas IP Office Server Edition o Select, pueden agregarse como sistemas de expansión IP Office Server Edition, lo que permite que los teléfonos y líneas troncales que no son IP se incorporen a esos sistemas.
- La unidad de control IP500 V2A más reciente ha reemplazado a la unidad de control IP500 V2. Son física y funcionalmente iguales, excepto cuando se indique específicamente lo contrario.

## Vínculos relacionados

[Unidad de control IP Office IP500 V2](#) en la página 22

[Clave de función](#) en la página 24

[Tarjetas base](#) en la página 24

[Tarjetas de línea troncal](#) en la página 25

[Módulos de expansión externos](#) en la página 27

---

## Unidad de control IP Office IP500 V2

La unidad de control IP Office IP500 V2 es una unidad apilable con un kit de montaje en bastidor opcional de 48,3 cm y kits de montaje en pared.

La unidad de control IP500 V2 cuenta con 4 ranuras para insertar las tarjetas base IP500. Las ranuras están numeradas del 1 al 4 de izquierda a derecha. Por lo general se les puede utilizar en el orden que sea sin embargo, en caso de exceder la capacidad del tipo de tarjeta en particular, la tarjeta en la ranura de la extrema derecha será desactivada.

Cada tarjeta base incluye un panel delantero integrado con los puertos para las conexiones de cable. Típicamente los primeros ocho puertos de la izquierda se utilizan para conectar dispositivos de extensiones. Los cuatro puertos a la izquierda se utilizan para conectar troncales cuando se ha conectado una tarjeta auxiliar de troncales a la tarjeta base.

La unidad de control proporciona la siguiente funcionalidad:

<b>Extensiones máximas</b>	Hasta 384 extensiones.
<b>Participantes en conferencias</b>	128 como estándar, pero máximo 64 en cualquier conferencia individual. Se aplica la supresión de silencio a las conferencias con más de 10 participantes.
<b>Tarjetas de línea troncal</b>	Hasta 4.
<b>Canales de compresión de voz</b>	Hasta 148 canales en uso hasta VCM y tarjetas de combinación.
<b>Canales de correo de voz</b>	Compatibilidad con hasta 250 canales de correo de voz/grabación en el servidor principal. Para las implementaciones Select, el servidor secundario también admite hasta 250 canales de correo de voz/grabación.
<b>Localidades</b>	Se admite en los siguientes países: Alemania, Arabia Saudita, Argentina, Australia, Bahrein, Bélgica, Brasil, Canadá, Chile, China, Colombia, Corea, Dinamarca, Egipto, Emiratos Árabes Unidos, España, Estados Unidos, Finlandia, Francia, Grecia, Hong Kong, Hungría, India, Irlanda, Islandia, Italia, Japón, Kuwait, Malasia, Marruecos, México, Nueva Zelanda, Noruega, Omán, Países Bajos, Pakistán, Perú, Polonia, Portugal, Qatar, Reino Unido, Rusia, Singapur, Sudáfrica, Suecia, Suiza, Taiwán, Turquía, Venezuela.
<b>fuelle de alimentación</b>	Unidad interna de suministro de energía
<b>Montaje</b>	Independiente, con montaje en soporte, con montaje en pared (requiere un kit de montaje).
<b>Memoria</b>	Tamaño máximo de archivo de configuración: 2048 KB.



Figura 2: IP500 V2, vista frontal



Figura 3: IP500 V2, vista posterior

Vínculos relacionados

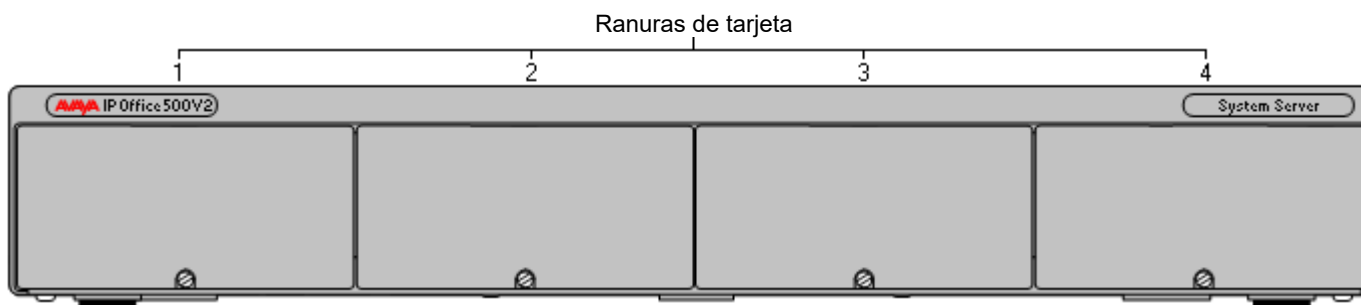
[Sistemas IP500 V2](#) en la página 22

## Clave de función

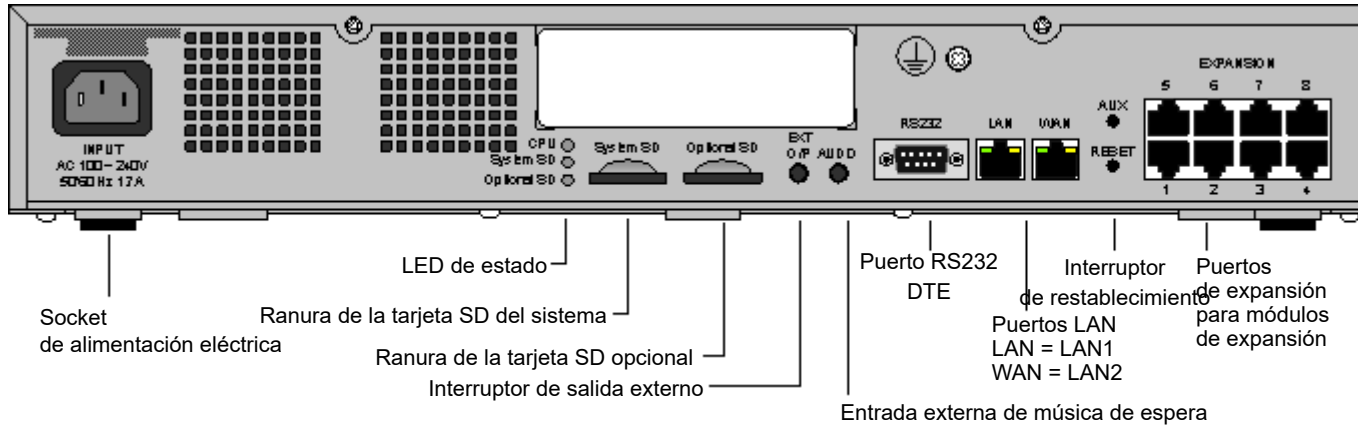
El número de serie de la tarjeta SD de clave de función instalada en la unidad de control de IP Office sirve como la base para todas las licencias emitidas por ese sistema IP Office y se utiliza para validar periódicamente las licencias. En caso que la clave de función sea extraída, las funciones licenciadas dejarán de operar en las horas siguientes.

El número de serie también se utiliza para las suscripciones en sistemas IP Office en modo de suscripción.

Vínculos relacionados

[Sistemas IP500 V2](#) en la página 22

## Tarjetas base

Existen las siguientes tarjetas básicas disponibles:

Tabla 1: Tarjetas base IP500V2

Tarjeta base	Por sistema	Notas
Estación digital (DS8)	3	No compatible con unidades de control IP500 V2A. • Puertos 1 a 8: estaciones digitales • Puertos 9 a 12: conexiones de línea troncal

*La tabla continúa...*

Tarjeta base	Por sistema	Notas
Digital Station (DS8A)	4	<ul style="list-style-type: none"> <li>• Puertos 1 a 8: estaciones digitales</li> <li>• Puertos 9 a 12: conexiones de línea troncal</li> </ul>
Teléfono analógico 2	4	<ul style="list-style-type: none"> <li>• Puertos 1 a 8: teléfonos analógicos</li> <li>• Puertos 9 a 12: conexiones de línea troncal</li> </ul>
Teléfono analógico 8	4	<ul style="list-style-type: none"> <li>• Puertos 1 a 2: teléfonos analógicos</li> <li>• Puertos 9 a 12: conexiones de línea troncal</li> </ul>
Módulo de compresión de voz	2	<p>Las llamadas VoIP incluyen extensiones IP o líneas troncales IP.</p> <ul style="list-style-type: none"> <li>• Puertos 1 a 8: no presente</li> <li>• Puertos 9 a 12: conexiones de línea troncal</li> <li>• Hasta 128 canales de compresión de voz dependiendo del códec utilizado. La unidad de control IP500V2 es compatible con hasta 148 canales de compresión de voz utilizando la tarjeta y los puertos de compresión de voz en Tarjetas de combinación.</li> </ul>
Combinación ATM	2	<ul style="list-style-type: none"> <li>• Puertos 1 a 6: estaciones digitales</li> <li>• Puertos 7 a 8: teléfonos analógicos</li> <li>• Puertos 9 a 10: 4 puertos de troncales analógicas.</li> <li>• 10 canales de compresión de voz. Compatible con códecs G.711, G722, G729a y G.723 con función de cancelación de eco de 64 ms.</li> </ul>
Combinación BRI	2	<ul style="list-style-type: none"> <li>• Puertos 1 a 6: estaciones digitales</li> <li>• Puertos 7 a 8: teléfonos analógicos</li> <li>• Puertos 9 a 10: 2 puertos de troncales BRI (4 canales BRI)</li> <li>• 10 canales de compresión de voz. Compatible con códecs G.711, G722, G729a y G.723 con función de cancelación de eco de 64 ms.</li> </ul>
Unified Communications Module (UCM V2)	1	<p>Compatible en unidades de control con una licencia Preferred Edition.</p> <ul style="list-style-type: none"> <li>• Más de 200 usuarios cuando solo se ejecuta Voicemail Pro.</li> <li>• Hasta 200 usuarios cuando se ejecutan Voicemail Pro y Avaya one-X® Portal for IP Office.</li> <li>• 50 usuarios de Avaya one-X® Portal for IP Office simultáneos.</li> <li>• Sin tarjetas de línea troncal</li> </ul>

### Vínculos relacionados

[Sistemas IP500 V2](#) en la página 22

## Tarjetas de línea troncal

Las tarjetas de línea troncal se pueden instalar en tarjetas base existentes para admitir los puertos de línea troncal. La tarjeta de línea troncal usa los puertos proporcionados en la tarjeta

base para la conexión de cables. Cada tarjeta de línea troncal viene con delimitaciones de espacio para instalación y etiquetas de identificación de puertos.

**+ Sugerencia:**

En sistemas con tarjetas base de los teléfonos analógicos 8 y tarjetas de línea troncal analógica, se recomienda la combinación de los dos tipos, ya que ofrece compatibilidad para fallos de alimentación analógica para una línea troncal por extensión (no aplicable a la tarjeta base del teléfono analógico 2).

**Tabla 2: Tarjetas de línea troncal IP500 V2**

Tarjeta de línea troncal	Máximo por sistema	Descripción
Analógico (V2)	4	<p>4 líneas troncales con inicio de bucle analógico</p> <p>Módem V.32 para acceso remoto</p> <p>1 extensión de corte de energía para conexión de línea troncal en tarjetas de Teléfono 8</p> <p>No compatible con tarjetas VCM.</p>
PRI universal (PRI-U)	4	<p>Hasta dos conexiones de línea troncal PRI. La tarjeta está disponible en variantes de puerto individual o dual. La tarjeta puede configurarse para troncales E1 PRI, T1 de hurto de bits, T1 PRI o E1R2 PRI.</p> <p>Admite líneas troncales digitales de velocidad primaria.</p> <p>En cada tarjeta hay ocho canales habilitados por interfaz de forma predefinida. Esto significa que la PRI única tiene ocho canales habilitados, mientras que la PRI doble tiene ocho canales en cada uno de los dos circuitos. Se pueden habilitar canales adicionales mediante la compra de licencias adicionales en incrementos de dos y ocho canales.</p> <p>Disponible en versión única y doble. La variante única puede admitir hasta 24 canales T1 o hasta 30 canales E1. La variante doble puede admitir hasta 48 canales T1 y 60 canales E1.</p> <p>Se puede configurar para usar con T1, E1, E1R2 MFC, según el territorio.</p> <p>Incluye un CSU/DSU integrado:</p> <ul style="list-style-type: none"> <li>• CSU permite poner líneas troncales en modo de bucle invertido para fines de pruebas. Se puede configurar manualmente, con la aplicación de supervisión, o automáticamente desde una Oficina central que envía un patrón de bucle invertido de línea (LLB).</li> <li>• DSU permite el uso compartido de la línea troncal T1 entre los servicios de datos y de voz.</li> </ul> <p>Incluye capacidades de diagnóstico: indicadores visuales que muestran en estado del servicio y puntos de evaluación física para monitorear el tráfico.</p>
BRI (Euro ISDN)	4	<p>Hasta 4 conexiones de línea troncal BRI, cada línea troncal proporciona canales digitales 2B+D.</p> <p>Disponible en las opciones 2 (4 canales) y 4 (8 canales).</p>

**Vínculos relacionados**

[Sistemas IP500 V2](#) en la página 22

---

## Módulos de expansión externos

Los módulos de expansión externos pueden utilizarse con la unidad de control IP500 V2.

### Módulos de expansión de teléfono analógico

En los puertos analógicos, la información de la llamada se envía mientras el teléfono está sonando y no se puede actualizar durante una llamada ni configurar en una llamada de salida (el teléfono puede realizar una correspondencia local, pero IP Office no lo controla). El fin principal de las pantallas es ofrecer información sobre las llamadas entrantes. Si la pantalla estándar del llamador elegida es compatible con el envío de texto (nombre de extensión), además del número, se envían ambos.

Se puede configurar un puerto de extensión analógica para el funcionamiento de anuncios externos. No funciona como una extensión normal y se conecta a un equipo externo mediante un dispositivo de aislamiento (también se puede utilizar como fuente de MoH). El puerto estará siempre ocupado, por lo que no se puede llamar directamente y sólo se puede acceder a él mediante una función de anuncios. Cuando no reciba un anuncio, el puerto permanecerá en silencio. Cuando reciba una función de anuncio, se enviará el tono de anuncio antes de abrir la ruta de voz.

Para instalaciones en un soporte, este módulo requiere un kit de montaje en soporte de IP500 V2.

Módulo de expansión	Teléfonos compatibles	Interfaces compatibles
Teléfono analógico 16	16 estaciones analógicas con presentación de línea de llamada	Señalización DTMF (sin desconexión rotatoria o de bucle)
Teléfono analógico 30	30 estaciones analógicas con presentación de línea de llamada	Recordatorio de tiempo de descanso (sin rellamada por tierra) Indicación de mensaje en espera (MWI): 51 V escalonado, 81 V, 101 V e Inversión de línea y Bellcore FSK

### Módulos troncales analógicos

Este tipo de módulo se utiliza asimismo para agregar 16 troncales analógicas adicionales a un sistema IP500 V2. El módulo es compatible con troncales de arranque por bucle y de arranque por tierra. El módulo también proporciona dos puertos para falla de alimentación para la conexión directa de teléfonos analógicos a las primeras dos troncales analógicas.

Los sistemas de la edición básica solamente son compatibles con un único módulo de expansión ATM16. Para instalaciones en un soporte, este módulo requiere el kit de montaje en soporte de IP500 V2.

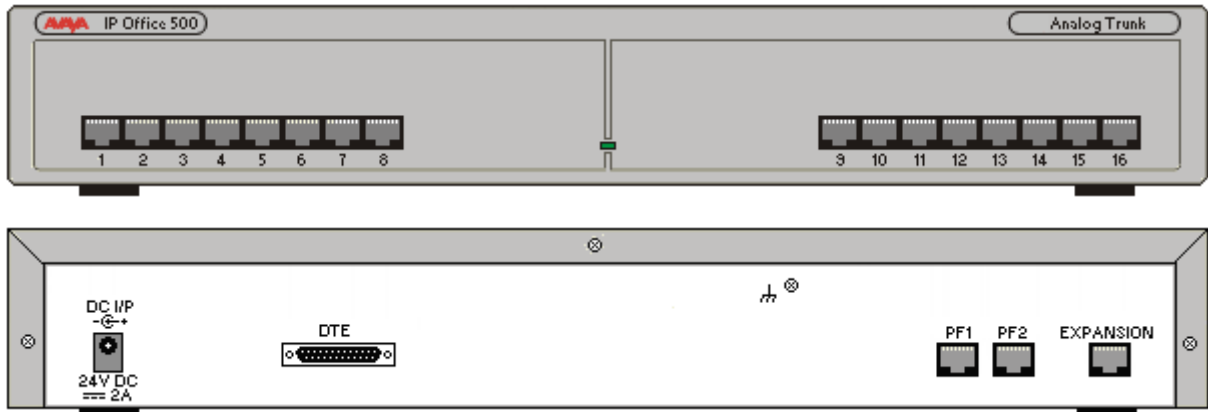

Módulo de expansión	Descripción	Interfaces compatibles
ATM16	16 líneas troncales analógicas	<ul style="list-style-type: none"> <li>Inicio de bucle</li> <li>Inicio básico</li> </ul>

### Módulos de expansión de estación digital

Para instalaciones en un soporte, este módulo requiere el kit de montaje en soporte de IP500 V2.

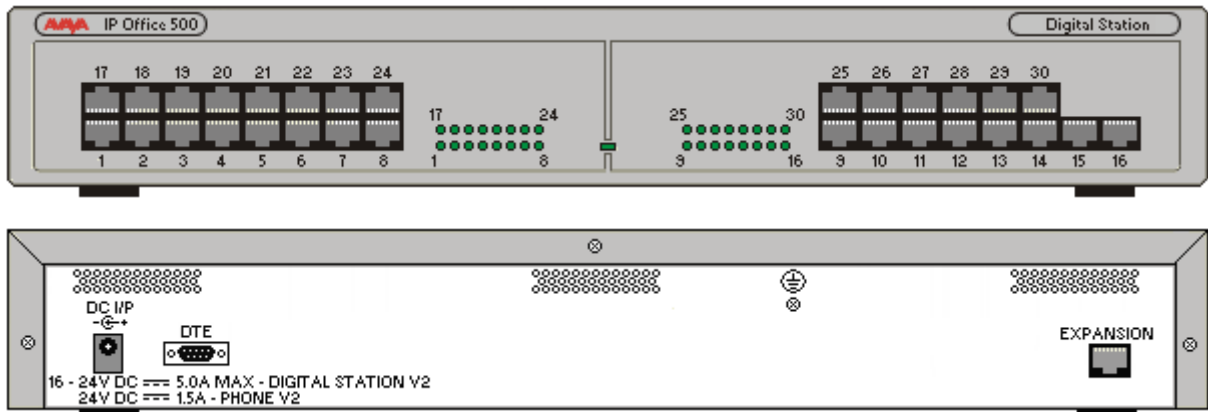

Módulo de expansión	Teléfonos compatibles	Descripción
DS16B, DS16B2	Teléfonos Avaya	<ul style="list-style-type: none"> <li>16 puertos de estación digital</li> </ul>
DS30B, DS30B2	Modo DS o TCM.	<ul style="list-style-type: none"> <li>30 puertos de estación digital. Compatible desde 10.1, 9.1 SP 12 y 10.0 SP5 en adelante.</li> </ul>

### Vínculos relacionados

[Sistemas IP500 V2](#) en la página 22

# Capítulo 5: Otros componentes importantes

Además de la plataforma IP Office, es posible que se requieran otros componentes principales.

## Vínculos relacionados

[Servidor de aplicaciones](#) en la página 29

[Avaya Session Border Controller for Enterprise](#) en la página 30

[Teléfonos](#) en la página 30

[Soporte para teléfono remoto](#) en la página 30

---

## Servidor de aplicaciones

El servidor de aplicaciones de IP Office ofrece fiabilidad, escalabilidad y potencia de procesamiento para las implementaciones de IP Office de gran escala. Es un servidor externo montado en un rack que proporcionara la escalabilidad para instalaciones más grandes y las implementaciones multisitios que actualmente no son compatibles con Unified Communications Module (UCM V2).

Un servidor de aplicaciones de IP Office puede alojar las siguientes aplicaciones:

- Avaya one-X Portal
- Voicemail Pro
- Web License Manager (WebLM)
- Media Manager
- Collaboration Server

## Vínculos relacionados

[Otros componentes importantes](#) en la página 29

[Instrucciones de configuración de puerta de enlace WebRTC](#) en la página 29

## Instrucciones de configuración de puerta de enlace WebRTC

Utilice las siguientes pautas al configurar una puerta de enlace WebRTC:

- Defina las extensiones SIP de WebRTC en:
  - Servidor SIP que forma parte de la configuración de puerta de enlace WebRTC.
  - Servidor principal, si es parte de la topología de implementación.

- Con implementaciones de IP500V2/IP500V2A, WebRTC se debe activar en el servidor de aplicaciones.

### Limitaciones de puerta de enlace

La puerta de enlace WebRTC no admite la resistencia.

---

## Avaya Session Border Controller for Enterprise

Un Session Border Controller (SBC) actúa como un enrutador entre la empresa y el servicio de operador, lo que permite que solo las sesiones autorizadas pasen a través del punto de conexión (border). Avaya Session Border Controller for Enterprise (SBCE) ofrece seguridad a una red de comunicaciones unificadas basada en SIP.

Para obtener información sobre la implementación del SBCE con IP Office, consulte el manual *Implementación de teléfonos SIP IP Office remotos con un ASBCE*.

### Vínculos relacionados

[Otros componentes importantes](#) en la página 29

---

## Teléfonos

IP Office admite múltiples soluciones de teléfonos:

- Teléfonos IP
- Teléfonos digitales
- Teléfonos ETR
- Teléfonos analógicos
- Teléfonos inalámbricos
- Terminales SIP de terceros como, teléfonos de escritorio, softphone y alta voces para conferencias.

Para obtener especificaciones detalladas, consulte la información específica de cada teléfono en el sitio de Soporte técnico de Avaya en <http://support.avaya.com>.

### Vínculos relacionados

[Otros componentes importantes](#) en la página 29

---

## Soporte para teléfono remoto

### teléfonos IP con enrutador NAT

IP Office admite los teléfonos IP remotos de la serie 9600 con H.323 FW que residen detrás de un enrutador NAT en IP Office. La configuración no requiere ningún equipo concentrador VPN. Los teléfonos IP remotos 9600 H.323 pueden conectarse a IP Office incluso si está ubicado detrás de un enrutador NAT. Los teléfonos se autentican de la misma forma en que

lo hacen los teléfonos en la red privada. IP Office determina que un teléfono esté ubicado fuera de la red privada y retransmite el tráfico VOIP RTP para garantizar que atraviese el enrutador NAT.

**\* Nota:**

La señalización H.323 y el tráfico de medios no se encriptan.

Para llegar a IP Office desde la red privada remota, los teléfonos IP remotos H.323 necesitan configurarse para la dirección IP pública del enrutador NAT que hospeda a IP Office. Los puertos configurables se deben reenviar a IP Office. IP Office requiere una dirección IP pública válida que se pueda configurar de forma estática o descubrir de forma dinámica a través de un servidor STUN. La función Remote Worker requiere la licencia Essential Edition, que ofrece cuatro cupos de trabajador remoto. Habilite la función Remote Worker con IP Office Manager. La funcionalidad trabajador remoto adicional está disponible con las licencias Teleworker User o Power User y una licencia Preferred Edition.

### **Teléfonos VPN**

Los teléfonos VPN ofrecen comunicación segura en las redes ISP públicas para IP Office en la sede central de la empresa. Se trata de un producto compuesto solo de software que se ejecuta en los teléfonos IP 5610/5620/5621 o 4610/21. En combinación con uno de estos teléfonos y los productos de puerta de enlace de VPN más populares, el software extiende la telefonía empresarial a ubicaciones remotas. La funcionalidad VPN es compatible con los teléfonos IP 9600 y no requiere una carga independiente del software. El teléfono VPN se ha probado con una variedad de puertas de enlace VPN de importantes proveedores, como Cisco o Juniper, así como con dispositivos de acceso VPN más pequeños de empresas como Adtran, Kentrox, Netgear y SonicWall. Consulte el sitio web de Soporte técnico de Avaya para obtener una lista de las notas de la aplicación disponibles sobre las puertas de enlace VPN que se probaron con cada línea de teléfonos.

### **Teléfonos SIP que utilizan Avaya SBC**

El Avaya Session Border Controller (Avaya SBC) se coloca en el borde de la red del cliente con interfaces IP internas y externas. A través de estas interfaces IP, Avaya SBC funciona como puerta de enlace para el tráfico SIP dentro y fuera de la red. Cuando se utiliza de manera interna, los clientes SIP se registran con IP Office directamente. Cuando se utiliza de manera externa, los clientes SIP se conectan con Avaya SBC. Esto se logra a través de Split DNS, que resuelve automáticamente los FQDN a la dirección IP interna de IP Office o la dirección IP pública de Avaya SBC, según dónde estén ubicados los clientes actualmente. Además de actuar como una puerta de enlace, Avaya SBC también proporciona protección contra cualquier ataque externo basado en SIP. Para privacidad en la Internet pública, el lado público de Avaya SBC de cara a los trabajadores remotos debe configurarse para que utilice los valores recomendados de TLS para señalización y SRTP para cifrado de medios, siempre que sean compatibles con los terminales.

# Parte 3: Aplicaciones

# Capítulo 6: Aplicaciones de usuario

Las siguientes secciones brindan descripción general sobre las aplicaciones destinadas a usuarios finales.

## Vínculos relacionados

[Portal de usuario de IP Office](#) en la página 33

[Avaya Workplace](#) en la página 33

[Avaya one-X Portal for IP Office](#) en la página 36

[SoftConsole](#) en la página 37

---

## Portal de usuario de IP Office

El portal de usuario de IP Office es una aplicación basada en navegador que permite a los usuarios ver y cambiar su configuración y realizar y responder llamadas. Es compatible con todos los modos de IP Office, excepto Basic Edition.

El administrador del sistema puede configurar qué usuarios pueden acceder al portal y qué funciones del portal pueden utilizar.

- Acceda a varias configuraciones diferentes, como números de reenvío y contactos personales.
- Acceda a mensajes de correo de voz y grabaciones de llamadas.
- Hacer y responder llamadas. Hay diversas maneras de hacerlo:
  - Control del teléfono de escritorio del usuario.
  - En sistemas que han sido configurados con una puerta de enlace WebRTC, haga y responda llamadas usando el navegador.

## Vínculos relacionados

[Aplicaciones de usuario](#) en la página 33

---

## Avaya Workplace

Avaya Workplace es un cliente basado en SIP que ofrece a los usuarios capacidades de colaboración en tiempo real y permite a los usuarios profesionales manejar fácilmente sus comunicaciones diarias desde una única interfaz. IP Office admite los siguientes sistemas operativos:

Dispositivo	Compatibilidad
PC de escritorio	Windows y macOS
Teléfono celular	Android y iOS. <ul style="list-style-type: none"> <li>• La compatibilidad con iOS IP Office es solo para dispositivos iPhone y iPad.</li> </ul>
Avaya Vantage™	Sí

Avaya Workplace es un cliente normal de plataforma cruzada. Las capacidades del cliente varían según la plataforma con la que está registrada. Las funciones compatibles en Avaya Workplace para IP Office son las siguientes:

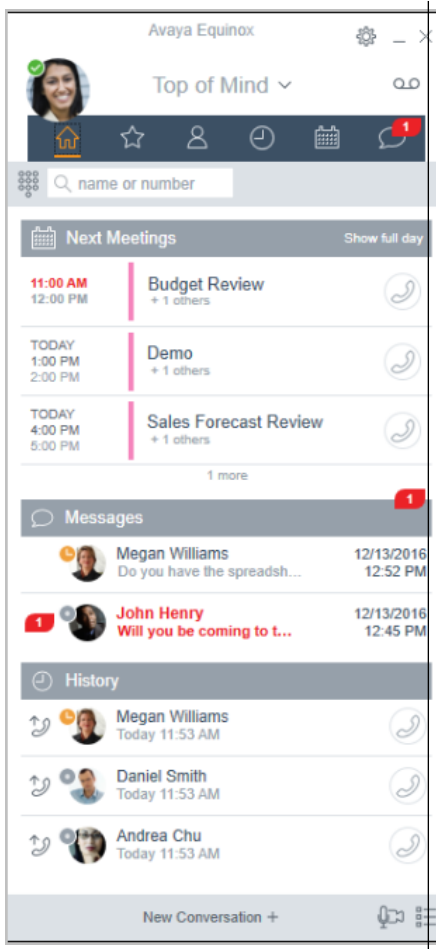

- Pantalla principal de elementos destacados
  - Las siguientes reuniones muestran el programa del calendario local o Exchange Web Service/Office 365
  - Historial de llamadas locales
  - Mensajes
  - Panel de inicio de reuniones/lanzamiento de Spaces
- Contactos locales y directorio de IP Office
- Mensajería instantánea
- Presencia
- Registro de llamadas centralizado.
- Teclado de marcación con remarcado
- Integración del escritorio con Microsoft Outlook y navegadores
- Llamadas de audio y video del cliente de Softphone
- Control compartido de un teléfono de escritorio IP Office asociado.

Avaya Workplace se registra con el servidor de IP Office como softphone SIP para llamadas de audio y video y funciones de telefonía. Se admiten las siguientes funciones:

- Llamadas de audio y video de punto a punto (hacerlas, recibirlas y finalizarlas)
- Manejo de múltiples llamadas (MCH) (entrantes y salientes)
- Retener y recuperar (llamadas de audio y video)
- Transferir (transferencias ciegas y de consulta)
- Conferencia en consulta
- Pasar de llamada de audio a video
- Comparta el control con teléfonos de escritorio compatibles en el escritorio de Avaya Workplace.

- Control de CTI - Avaya Workplace para IP Office puede controlarse a través de otras aplicaciones como Avaya Contact Center Select, IP Office Contact Center, IP Office SoftConsole, one-X Portal, Call Assistant o complemento de Outlook.

CTI solo es compatible con Avaya Workplace para Windows.

- Servicio de notificaciones de incremento Apple: servicio de notificación de plataforma creado por Apple Inc. Con este servicio, los desarrolladores de aplicaciones de terceros pueden enviar eventos de notificación a aplicaciones instaladas en dispositivos Apple cuando la aplicación está inactiva en segundo plano o en estado de renuncia.
- Avaya Workplace en Avaya Vantage™
- Integración de directorio y presencia con Avaya Workplace en Avaya Vantage™
- Ingresar DTMF durante una llamada

Avaya Workplace en Avaya Vantage™ admite las siguientes funciones:

- Realizar llamadas salientes.
- Gestionar llamadas entrantes.
- Colocar una llamada en espera y reanudar la llamada
- Activar y desactivar el silencio de una llamada.
- Transferir una llamada.
- Escalar una llamada de audio a una llamada de video o viceversa.
- Introducir dígitos DTMF con el teclado.
- Acceder a sus contactos locales.
- Acceder a sus contactos de IP Office usando el directorio de IP Office.
- Administrar su estado de presencia y sus mensajes de estado de presencia.

### Limitaciones de Avaya Workplace para IP Office

- Trabajador de Branch - Avaya Workplace for IP Office no admite conmutación por error entre el núcleo de Avaya Aura® y IP Office Branch.
- Para mensajería instantánea, Avaya Workplace requiere one-X Portal o servicios en la nube de Avaya.
- Control de CTI - las aplicaciones Avaya IP Office de CTI admiten el control de silencio/desactivación de silencio; sin embargo, no aparecerá visualmente en Avaya Workplace.

IP Office no admite controles de llamadas de video sobre CTI.

- Avaya Workplace accede a **Reuniones de Workplace** Online con HTTPS, desde el interior de la ficha **Reuniones de Workplace** del cliente. Avaya Workplace puede acceder a Equinox Conferencing local de la misma manera a través de HTTPS, o sea, si la URL de acceso se configura bajo **Reuniones de Workplace**. Sin embargo, si Avaya Workplace accede a Equinox Conferencing local a través de líneas troncales SIP, el audio y el video estarán disponibles pero no compartir o poner en conferencia la lista. Lo mismo corresponde para acceder a Scopia sobre líneas troncales SIP también. Aun cuando Avaya Workplace accede a IP Office Meet Me Conferencing local, el audio estará disponible pero no compartir o poner en conferencia la lista.
- El servicio de notificaciones de incremento de Apple (APNs) es un servicio de notificación de plataforma creado por Apple Inc. Este servicio permite que los usuarios de Avaya Workplace reciban notificación de nuevas llamadas, mensajes de correo de voz y otros eventos. Estas notificaciones se reciben independientemente de si Avaya Workplace está inactivo en el fondo o en estado de renuncia. Sin embargo, si Avaya

Workplace está en suspensión, entonces Avaya Workplace se reinicia automáticamente cuando llega una nueva notificación de mensaje instantáneo o llamada.

A diferencia del resto del mundo, debido a la restricción de CallKit en aplicaciones chinas, Avaya Workplace no muestra la pantalla de llamadas entrantes con CallKit. Sin embargo, se muestra una notificación de llamada entrante.

### Vínculos relacionados

[Aplicaciones de usuario](#) en la página 33

---

## Avaya one-X® Portal for IP Office

Avaya one-X® Portal for IP Office brinda a los usuarios el control de su teléfono desde una PC en red. Utilice esta aplicación con cualquier extensión, teléfonos IP, analógicos o digitales, con cables o inalámbricos, que esté disponible como parte de las licencias de usuario Office Worker, Power User o Teleworker.

Avaya one-X® Portal for IP Office es una aplicación basada en el servidor a la que el usuario accede mediante el navegador web.

Para el modo de teletrabajador, las aplicaciones one-X requieren una supervisión de respuestas y detección de desconexiones para que funcionen de manera correcta. Como resultado, las aplicaciones one-X no funcionarán con líneas troncales que no admitan la supervisión de respuesta y la detección de desconexiones.

### **Nota:**

Las aplicaciones one-X funcionan en tipos de líneas troncales, tales como PRI, BRI y SIP; no obstante, no funcionarán en E1R2, T1 RBS y líneas troncales con inicio de bucle analógico.

Los administradores del sistema pueden controlar si se puede acceder a Avaya one-X® Portal for IP Office mediante un protocolo seguro; esta función se recomienda en implementaciones hospedadas para brindar un acceso “solo seguro”. La otra posibilidad es permitir que los usuarios tengan acceso al cliente mediante un protocolo seguro e inseguro (HTTP/HTTPS). La aplicación del cliente requiere un cambio de contraseña y código de acceso para cumplir con las configuraciones de complejidad establecidas por el administrador.

Mediante dispositivos, Avaya one-X® Portal for IP Office brinda las siguientes funciones:

- Información de la llamada
- Control de llamadas y conferencias
- Notificación, supervisión y registro de presencia y mensajería instantánea
- Importación y exportación de contactos
- Grupos XMPP desplegados en la ficha **Directorio de sistema**
- Compatibilidad con Avatar de usuario en el cliente web Avaya one-X® Portal, en la ficha **Directorio de sistema**
- Marcación al puente del usuario e invitación a otros usuarios a ingresar

- Llamadas en conferencia y otras programaciones de reunión, reservas de puertos, soporte de correo electrónico y generación automática, sólo disponible en la interfaz Outlook
- Realizar conferencias web mediante un sólo clic e ingreso a conferencias web como participante mediante inicio de sesión simple
- Mostrar cantidad de **Sesiones conectadas** en el panel de administrador de Avaya one-X® Portal, en la sección Detalles de usuario. Esto muestra la cantidad de clientes que un usuario tiene conectados actualmente. La información detallada sobre las sesiones conectadas se muestra en Avaya one-X® Portal, en la ficha sesiones De mantenimiento/ Activas.
- Opción para bloquear versiones de clientes en configuración.
- Opción para borrar todas las sesiones de un usuario.
- Opción para hacer un seguimiento de los intentos de conexión fallidos repetidos.

### Vínculos relacionados

[Aplicaciones de usuario](#) en la página 33

---

## SoftConsole

SoftConsole es una aplicación basada en PC de Windows destinada a receptionistas para IP Office. Puede adquirirla mediante una licencia de usuario Receptionist.

SoftConsole brinda a los receptionistas y operadores empresariales información de llamadas y acciones de llamadas para simplificar la gestión de llamadas y la mensajería instantánea. Con SoftConsole, los usuarios pueden ver el estado del resto de los usuarios y ajustar la configuración básica de telefonía del resto de los usuarios, por ejemplo los números de reenvío. Avaya recomienda utilizar teléfonos que admitan la función Respuesta automática. Los usuarios pueden utilizar la función de mensajería instantánea que proporciona Avaya one-X® Portal, si está disponible.

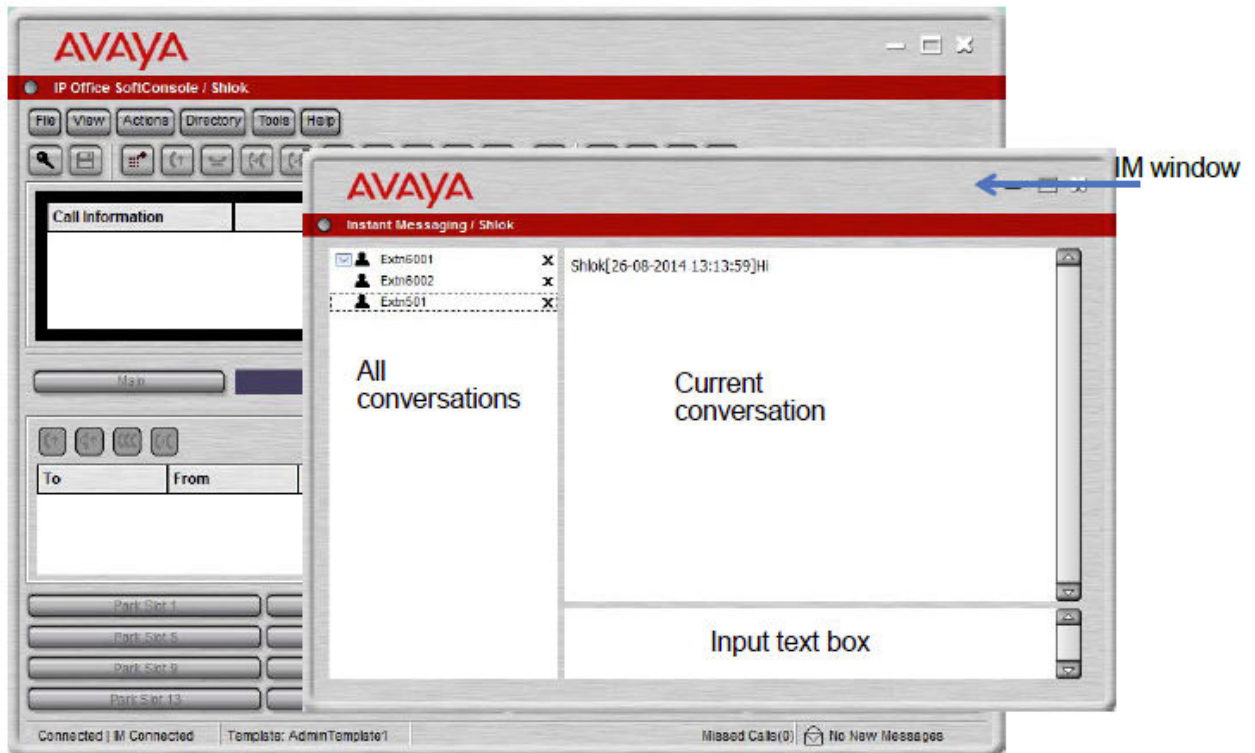

**Figura 4: Venta de mensajería instantánea de SoftConsole**

La comunicación WebSocket permite que los clientes SoftConsole se comuniquen con IP Office y Avaya one-X® Portal. El protocolo de WebSocket es bidireccional entre el cliente y el servidor. Dado que la comunicación se realiza mediante el puerto 80 o 443 (el mismo que se utiliza para HTTP), no se presentan inconvenientes con el cruce seguro de firewall. En un entorno hospedado, la comunicación mediante WebSocket brinda seguridad.

Es posible minimizar SoftConsole en la bandeja del sistema de Windows cuando no se utiliza, pero volverá a aparecer como ventana emergente cuando se reciba una llamada. Es posible asociar con las llamadas archivos de medios y de audio. Si se utiliza esta función, la PC requiere una tarjeta de sonido y parlantes.

SoftConsole admite las siguientes funciones:

- Contestar llamadas
- Realizar llamadas salientes
- Realizar transferencias con y sin supervisión
- Transferir llamadas al correo de voz
- Poner en espera y estacionar llamadas
- Supervisar colas y llamadas en cola
- Utilizar y observar salas de conferencia
- Poner en conferencia llamadas en espera
- Agregar usuarios a una conferencia
- Agregar texto a una llamada

- Abrir la puerta
- Intrusión
- Enviar de mensajes de texto
- Anuncio
- Grabar llamadas
- Enviar correos electrónicos
- Usar del teclado de marcación
- Seleccionar varios idiomas

**Vínculos relacionados**

[Aplicaciones de usuario](#) en la página 33

# Capítulo 7: Servicios de correo de voz

El correo de voz es una parte estándar de todas las soluciones IP Office. Puede proporcionarse mediante una serie de métodos, según el modo de funcionamiento que utilice el sistema.

## Vínculos relacionados

[Embedded Voicemail](#) en la página 40

[Voicemail Pro](#) en la página 40

[IP Office Media Manager](#) en la página 41

---

## Embedded Voicemail

Embedded Voicemail es compatible con unidades de control IP500 V2 como opción estándar sin necesidad de un servicio de correo de voz que se ejecute en otro servidor.

Embedded Voicemail está diseñado para sitios de clientes pequeños con solo requisitos básicos de correo de voz. Es adecuado para entornos como comercios u oficinas caseras, en donde el espacio, el ruido o los costos no permiten utilizar una PC para correos de voz.

Embedded Voicemail es compatible con todos los modos IP Office, excepto cuando el sistema se utiliza como un sistema de expansión para un servidor primario (en el que el escenario el primario proporciona soporte de correo de voz).

Embedded Voicemail no requiere ninguna licencia para su funcionamiento, aunque las licencias pueden utilizarse para aumentar el número de conexiones de correo de voz simultáneas y la cantidad de almacenamiento de mensajes disponible.

Aunque Embedded Voicemail admite la grabación de mensajes de llamadas para llamadas no contestadas, no admite la grabación de llamadas de llamadas conectadas.

## Vínculos relacionados

[Servicios de correo de voz](#) en la página 40

---

## Voicemail Pro

Voicemail Pro es un servidor de correo de voz que proporciona ambas funciones básicas de correo de voz de manera predeterminada, pero es altamente personalizable para satisfacer los requisitos del cliente.

Voicemail Pro funciona como un servicio independiente al servicio de telefonía de IP Office.

- Para los sistemas IP500 V2, es compatible con los modos IP Office Preferred Edition e IP Office Subscription cuando se ejecutan en un servidor independiente. Ese servidor puede ser un servidor de aplicaciones de IP Office o un módulo UCM instalado en la unidad de control IP500 V2.
- Para servidores basados en PC IP Office, Voicemail Pro se ejecuta como un servicio en el servidor principal de IP Office. Si también hay un servidor secundario presente, eso también puede ejecutar un segundo servicio de Voicemail Pro para brindar soporte a la fiabilidad del correo de voz.

### Vínculos relacionados

[Servicios de correo de voz](#) en la página 40

---

## IP Office Media Manager

Voicemail Pro admite grabación de llamadas, ya sea activada automáticamente por los ajustes de configuración IP Office o activada manualmente por un usuario. De manera predeterminada, coloca esas grabaciones en los mismos buzones que los mensajes de correo de voz. Sin embargo, con Media Manager, las grabaciones realizadas por Voicemail Pro se pueden transferir a un archivo aparte para un almacenamiento más largo y donde se pueden buscar y reproducir.

### Media Manager local

Esta versión de Media Manager es compatible con todos los sistemas IP Office con Voicemail Pro. Se ejecuta como un servicio en el mismo servidor que Voicemail Pro. Sin embargo, ese servidor requiere almacenamiento adicional para las grabaciones de llamadas. El almacenamiento adicional puede ser:

- un disco duro adicional. La recomendación es un par de discos configurados para utilizar Raid.
- Almacenamiento basado en la nube proporcionado por el cliente.

El acceso del administrador a la configuración de Media Manager y a las grabaciones se realiza a través de IP Office Web Manager. El acceso del usuario a grabaciones se realiza a través de la aplicación del portal de usuarios si un administrador lo permite. El administrador también configura a qué grabación puede acceder un usuario, mientras que los administradores pueden acceder a todas las grabaciones.

Además de utilizar el almacenamiento primario para grabaciones, la aplicación también puede configurarse para archivar copias adicionales de grabación en una unidad de DVD, unidad NAS o almacenamiento en nube por separado que proporcione el cliente.

Media Manager requiere una licencia o suscripción para un funcionamiento completo. Otorga un período de prueba de 90 días antes de aplicar la concesión de licencias.

Los administradores pueden acceder a un registro de auditoría de Media Manager que les permite ver quién ha buscado, reproducido y descargado grabaciones. También pueden eliminar grabaciones, que nuevamente se incluyen en el registro de auditoría. De manera predeterminada, los datos del registro de auditoría están disponibles para los 180 días anteriores.

## Centralized Media Manager

Los sistemas IP Office en modo de suscripción pueden utilizar Media Manager local como se indica arriba o Media Manager centralizado. El servicio Media Manager centralizado, y su almacenamiento asociado para grabaciones, son proporcionados por los mismos servidores Avaya basados en la nube que proporcionan las suscripciones del sistema IP Office.

Centralized Media Manager es compatible con el almacenamiento de grabaciones por hasta 365 días. Sin embargo, los administradores pueden mover copias de grabaciones al almacenamiento propio en la nube del cliente cuando sea necesario.

### Vínculos relacionados

[Servicios de correo de voz](#) en la página 40

# Capítulo 8: IP Office Conferencing (Centro de conferencias de IP Office)

## Vínculos relacionados

[Conferencias](#) en la página 43

[Conferencia Ad hoc](#) en la página 45

[Conferencia Meet-Me](#) en la página 45

---

## Conferencias

Los usuarios pueden colocar las llamadas en espera y crear una conferencia con el teléfono o aplicaciones del escritorio. Pueden agregarse miembros de conferencia adicionales.

En el caso de conferencias ad hoc, el sistema requiere la misma cantidad de canales VoIP/líneas troncales y participantes externos (así como sucede con Preferred Edition para conferencias Meet-Me).

La capacidad Meet-Me requiere Preferred Edition para marcación directa hacia un puente de conferencia con un código PIN de seguridad. En una SCN, sólo se requiere una licencia Preferred Edition centralizada para alojar conferencias Meet-Me en cualquiera de los sitios. Los identificadores de conferencia también se comparten a través de los sitios SCN.

### Servidor primario/secundario

Cada servidor primario y secundario es compatible con una capacidad de conferencia de audio local con las siguientes capacidades:

Modo del sistema	Servidor primario/secundario	Canales de conferencia totales	Tamaño de conferencia máximo	Total de canales de conferencia con ACCS
IP Office Server Edition	Dell R640	128	128	414
	Dell R640	256	256	1650
	Virtual	256	256	1650
IP Office Select	Dell R640	512	256	1650
IP Office Subscription	Virtual	512	256	1650

## IP500 V2 y sistema de expansión Linux

Cada IP500 V2 y sistema de expansión Linux es compatible con una capacidad de conferencia de audio local con las siguientes capacidades:

Plataforma de expansión	Canales de conferencia totales	Tamaño de conferencia máximo	Total de canales de conferencia con ACCS
Linux/OVA	128	128	128
IP500 V2	128	64	128

Para iniciar una conferencia, los usuarios marcan el número directo asignado al puente de conferencia e ingresan el PIN (requiere Preferred Edition y Voicemail Pro), en caso que sea necesario. Para las conferencias ad hoc con pocos participantes, los usuarios pueden configurar fácilmente conferencias inmediatas: se llama a todos los participantes y se los coloca en el puente de conferencia. Con Avaya one-X® Portal for IP Office, aquel que origina la conferencia posee el control: se muestra el número de identificador de cada participante (y el nombre asociado en caso de que se conozca). Si es necesario, es posible desconectar a participantes específicos. El sistema reproduce un único bip al ingresar y un bip doble al salir. El propietario de la conferencia puede utilizar su número de extensión como el identificador de conferencia. El propietario de la conferencia posee el control y tiene la posibilidad de silenciar y desconectar llamadas de otros participantes. Todos los participantes escucharán el sistema de música de espera (MOH) hasta que el propietario se una y escucharán MOH cuando el propietario se desconecte. Tenga en cuenta que el participante interno tiene la opción de ver y desconectar a los participantes (no solo el propietario de la conferencia).

Los usuarios pueden grabar un saludo personalizado para reproducir en una conferencia (requiere Preferred Edition y Voicemail Pro).

Los usuarios pueden grabar la conferencia mediante Avaya one-X® Portal for IP Office, teléfono digital o IP con pantalla o un código abreviado (requiere Preferred Edition y Voicemail Pro). Para impedir el acceso no autorizado al puente de conferencia, es posible configurar códigos PIN, filtrado de números de identificador de llamadas entrantes y perfiles de hora y fecha con Voicemail Pro. Una sola persona puede administrar el puente de conferencia desde cualquier ubicación.

### Restricciones de conferencia

La realización de conferencias tiene las siguientes restricciones:

- Sólo se permiten dos llamadas en conexión a través de líneas troncales analógicas en una sola conferencia.
- Cada llamada externa requiere un canal de VoIP/línea troncal digital (por ejemplo, 1 T1 permite 23/24 participantes externos, 1 E1 permite 30 participantes y un VCM-64 con licencia completa permite 64 participantes).
- No existen límites en cuanto a la combinación de llamadas en conferencia internas y externas, pero si todos los participantes internos se desconectan del puente de conferencia, el sistema puede desconectar automáticamente a los participantes externos para ofrecer una seguridad adicional (parámetros configurables del sistema).
- Las funciones del sistema, como la intrusión de llamada, el registro de llamada y la supervisión silenciosa utilizan recursos de conferencia, al igual que la grabación automática si está habilitada. Cuando cualquiera de estas funciones está activa, se reduce el número de posiciones disponibles para los participantes de la conferencia. Por ejemplo, una llamada en conferencia entre 3 participantes y que se está grabando usará 4 posiciones de conferencia.

### Vínculos relacionados

[IP Office Conferencing \(Centro de conferencias de IP Office\)](#) en la página 43

---

## Conferencia Ad hoc

En una conferencia ad hoc, un usuario llama a diferentes participantes y luego establece la llamada en modo de conferencia. En una conferencia ad hoc, quien inicia la llamada en conferencia es el host de la conferencia.

En clientes de escritorio, en una conferencia ad hoc para Avaya Workplace usted puede hacer lo siguiente:

- Arrastre y suelte varios contactos en una nueva conversación e inicie una conferencia de audio ad hoc.
- Para agregar otro contacto a una conferencia o llamada en curso, arrastre el contacto y suéltelo o use la opción **Agregar a alguien a la llamada**.

En clientes móviles, en una conferencia ad hoc para Avaya Workplace, puede agregar otro contacto con una reunión o llamada en curso mediante el icono  **Agregar contacto**.

### **Nota:**

Los controles de conferencia están desactivados en conferencias ad hoc.

Como participante, cuando ignora la primera solicitud de llamada en conferencia ad hoc y se une a la segunda solicitud de llamada, se lo silenciará forzosamente. Dado que no hay controles de conferencia, ni usted ni el moderador pueden desactivar el silencio.

### Vínculos relacionados

[IP Office Conferencing \(Centro de conferencias de IP Office\)](#) en la página 43

---

## Conferencia Meet-Me

Las conferencias Meet-Me permite que varias llamadas interactúen en una conferencia de audio. Los participantes pueden ser personal interno, así como participantes externos, ya sean ingenieros de campo, personal de ventas en desplazamiento, clientes o proveedores. Las llamadas en conferencia se pueden planificar por adelantado o establecerse ad hoc de la forma y en el momento que se requiera.

La conferencia Meet-Me tiene controles de moderador y participante.

Como moderador, tiene los siguientes controles tan pronto como ingresa a la conferencia Meet-Me.

- Ver lista de participantes.
- Silenciar o desactivar silencio de todos los participantes.
- Silenciar o desactivar silencio de un solo participante.
- Agregar o soltar a un solo participante.
- Finalizar reunión para todos
- Activar o desactivar el modo Discurso
- Activa o desactivar tonos de entrada

## IP Office Conferencing (Centro de conferencias de IP Office)

- Activar o desactivar continuación
- Activar o desactivar bloqueo de reunión

Como participante, tiene los siguientes controles tan pronto como ingresa a la conferencia Meet Me.

- Ver lista de participantes
- Abandonar la conferencia

### Vínculos relacionados

[IP Office Conferencing \(Centro de conferencias de IP Office\)](#) en la página 43

# Capítulo 9: Aplicaciones de administración

Las siguientes secciones brindan descripción general sobre las aplicaciones relacionadas con la instalación y administración.

## Vínculos relacionados

[IP Office Manager](#) en la página 47

[Server Edition Manager](#) en la página 48

[Web Manager](#) en la página 50

[System Status Application \(SSA\)](#) en la página 51

[SysMonitor](#) en la página 51

[Customer Operations Manager](#) en la página 52

[Consola de administración de SNMP](#) en la página 52

---

## IP Office Manager

Use Manager para administrar sistemas IP Office independientes o los sistemas de una red de comunidad pequeña (SCN). Manager realiza un seguimiento de los cambios en la configuración del sistema, administra las actualizaciones y gestiona la importación y exportación de configuraciones.

IP Office tiene un seguimiento de auditoría integrado que efectúa el seguimiento de los cambios en la configuración del sistema e indica quién los ha realizado. Manager puede mostrar el seguimiento de auditoría para ayudar en la resolución de problemas. El seguimiento de auditoría registra los últimos 15 cambios realizados en la configuración y los siguientes elementos:

- Configuración modificada: para cambios de configuración, el registro notifica un nivel alto en todas las categorías de configuración (usuarios, grupos de búsqueda...) que se han modificado.
- Configuración eliminada
- Configuración fusionada
- Reinicio: reinicio instigado por el usuario
- Actualización
- Inicio en frío
- Inicio en caliente

- Escribir a las HH:MM: cuando el administrador guardó la configuración con la opción de programación
- Escritura con reinicio inmediato
- Escritura con reinicio cuando esté libre

IP Office Manager también se usa para funciones de mantenimiento, por ejemplo:

- Actualizar al software del sistema IP Office
- Posibilidad de enviar software a través de un enlace de red IP a un sistema y tenerlo validado antes de realizar la actualización
- Compatibilidad con versiones anteriores de sistemas de la versión 2.1 en adelante para habilitar una aplicación de administración sencilla
- Importación y exportación de información de configuración de IP Office en archivos ACSII-CSV.

### Vínculos relacionados

[Aplicaciones de administración](#) en la página 47

---

## Server Edition Manager

Server Edition Manager admite una administración centralizada completa para Server Edition principal, Server Edition secundario y Sistema de expansión Server Edition. Manager también proporciona funciones de telefonía de IP Office y Unified Communications.

Manager permite la administración de todos los componentes dentro de la solución para actividades tales como:

- Único punto de configuración para IP Office y correo de voz
- Sencillo asistente de instalación inicial
- Visión general del sistema con inventario y estado
- Configuraciones comunes consolidadas en el Server Edition principal
- Acceso a la configuración del cliente integrado de Voicemail Pro, System Status Application y la plataforma Linux
- Es compatible con administración en línea, fuera de línea y configuración de una solución completa
- Operaciones de plantilla
- Configuración y almacenamiento de plantilla centralizados
- Utilidad de gestión de cuentas de administrador
- Mantiene la experiencia de IP Office actual
- Ayuda contextual

Si bien Manager es una aplicación para Windows, se puede instalar directamente desde el portal de administración web del servidor Server Edition principal. Esto le permite utilizar inmediatamente cualquier computadora personal con Windows que posea cualquier IP Office Manager pre-instalado.

La configuración de un sistema existente que no sea Server Edition puede convertirse a una configuración de Server Edition y, a su vez, para el modo Server Edition (que no sea Select) o

(Select), la conversión al modo de Suscripción puede lograrse si se vuelve a ejecutar el menú **Configuración inicial**.

Al utilizar Manager, el administrador puede crear plantillas para muchos elementos de administración como usuarios, extensiones, grupos de búsqueda y líneas. Luego, el administrador puede crear cualquier elemento nuevo utilizando la configuración predeterminada o la plantilla. Puede crear varios usuarios y extensiones utilizando una plantilla.

#### **Soporte para el enrutamiento de llamadas:**

- Total soporte para el plan de discado e IP Office ARS
- El enrutamiento predeterminado simplifica la configuración
- Numeración automática de los grupos de líneas en toda la solución
- Las rutas de llamadas entrantes comunes proporcionan resistencia
- Grupos de búsqueda resistentes

#### **Funcionamiento fuera de línea:**

- Se puede crear o administrar una solución completa fuera de línea, si se requiere
- Aún así, se puede administrar cuando algunos dispositivos están desconectados
- Opciones de sincronización en línea/fuera de línea para la configuración que permiten generar una armonía según se requiera

#### **Administración de soluciones:**

- Visión completa de la solución con estado e inventario
- Los usuarios y grupos de búsqueda se aplican a toda la solución
- Derechos de usuarios centralizados, códigos cortos de características, perfiles horarios, rutas de llamadas entrantes y códigos de cuentas
- Si se desea, permite una configuración avanzada dispositivo a dispositivo
- Todas las configuraciones almacenadas en el servidor primario
- Directorio de sistema en toda la solución
- Fácil administración de licencias centrales y por dispositivo

#### **Administración de la resistencia:**

- Puede administrar cada dispositivo de manera local para eventos "de día lluvioso"
- Puede administrar la solución mediante un servidor secundario cuando el primario falla o en una configuración WAN dividida
- Opciones de sincronización en línea/fuera de línea para la configuración que permiten generar una armonía según se requiera

#### **Añadir o eliminar dispositivos:**

- Proceso individual para añadir o eliminar un dispositivo
- Utilidad de configuración inicial (ICU) incorporada para simplificar la adición de un nuevo dispositivo
- Los elementos de configuraciones comunes del servidor primario se completan automáticamente
- Se puede configurar antes de instalar un nuevo dispositivo

**Validación :**

- Validación de la configuración durante la lectura y cualquier cambio.
- Validaciones en toda la solución

**Plantilla:**

- Crea una plantilla centralizada y local de una línea existente, extensión, usuario, grupo de búsqueda, perfil horario, perfil de firewall, ruta IP y entradas de servicio
- Recrea múltiples extensiones y usuarios en base a una plantilla

**Acceso remoto:**

- Es compatible con acceso al servicio mediante SSL VPN

**Seguridad:**

- Inicio de sesión único para todo, salvo para la administración de one-X Portal

**Vínculos relacionados**

[Aplicaciones de administración](#) en la página 47

---

## Web Manager

Web Manager es una herramienta de administración basada en un navegador que se diseñó para simplificar el proceso de instalación y mantenimiento y proporcionar acceso a la mayoría de las opciones de configuración de IP Office. Web Manager elimina la necesidad de tener una PC Windows para la administración.

**Acceso granular:**

Web Manager ofrece a los usuarios del servicio acceso a la totalidad de los objetos de configuración si dicho usuario cuenta con acceso a la configuración. Sin embargo, los grandes clientes que tienen varios roles de usuario de servicio o los clientes con implementaciones en el entorno de la nube deben contar con acceso granular a la configuración para los distintos usuarios del servicio. Los socios de hosting podrán crear una cuenta para el cliente o el revendedor con permisos limitados. Estos permisos impedirán que el cliente o el revendedor realicen actividades que comprometan el servicio del sistema.

**Panel de configuración:**

El Panel es una versión simplificada de IP Office Web Manager existente y se presenta a los administradores cuando se instala un nuevo sistema IP Office de un solo nodo. El Panel consta de un conjunto mínimo requerido de campos de configuración para ajustar el sistema. La configuración completa puede realizarse posteriormente en cualquier momento.

**Vínculos relacionados**

[Aplicaciones de administración](#) en la página 47

## System Status Application (SSA)

System Status Application (SSA) es una herramienta de diagnóstico para administradores de sistemas que permite supervisar y verificar el estado de sistemas IP Office de forma local o remota. SSA visualiza tanto el estado actual de un sistema IP Office como detalles de problemas producidos. SSA no es una herramienta de configuración para sistemas IP Office.

La información informada es una combinación de eventos históricos y en tiempo real así como datos de estado y de configuración para la identificación de fallas y la realización de diagnósticos. SSA proporciona estados en tiempo real, historial de utilización e información de alarmas para puertos, módulos y tarjetas de expansión del sistema.

Puede haber hasta dos (2) clientes SSA conectados a una unidad IP Office a la vez.

SSA proporciona la siguiente información:

Elemento	Descripción
<b>Alarmas</b>	SSA muestra todas las alarmas registradas dentro de IP Office para cada dispositivo con error. Se registra la cantidad, y la fecha y hora de las instancias. Para evitar la necesidad de utilizar una computadora local, se almacenan las últimas 50 alarmas en IP Office.
<b>Detalles de la llamada</b>	Información acerca de llamadas entrantes y salientes; incluye información de duración, identificador de llamada y enrutamiento.
<b>Extensiones</b>	SSA detalla todas las extensiones (con tipo de dispositivo y ubicación de puerto) del sistema IP Office. También muestra información sobre el estado actual de un dispositivo. SSA muestra extensiones IP registradas que ya no están disponibles y extensiones IP configuradas que no se han registrado después del último reinicio. Esto permite identificar teléfonos inactivos, desconectados o mal configurados. SSA también muestra los teléfonos en cuarentena y las extensiones y direcciones IP agregados a listas negras.
<b>Líneas troncales</b>	Muestra las conexiones y líneas troncales de IP Office (VoIP, analógicas y digitales) y su estado actual. Para líneas troncales VoIP, también se muestra información acerca de la calidad del servicio (QoS), como el retardo de viaje ida y vuelta, la fluctuación y la pérdida de paquetes.
<b>Recursos de sistema</b>	IP Office cuenta con recursos centrales que se utilizan para realizar diversas funciones. El diagnóstico de estos recursos es a menudo crítico para la operación satisfactoria del sistema. Incluye detalles sobre módulos de comprensión de voz (VCM), correos de voz y conferencias.
<b>Supervisión de QoS</b>	El sistema controla los parámetros QoS de las llamadas conectadas, como la fluctuación y el retardo de viaje ida y vuelta.

### Vínculos relacionados

[Aplicaciones de administración](#) en la página 47

## SysMonitor

Utilice SysMonitor para solucionar problemas con IP Office desde una ubicación remota (WAN) o local (LAN).

Seleccione los protocolos e interfaces para supervisar y diagnosticar mediante una interfaz gráfica. Capture los seguimientos directamente en la pantalla o como un archivo de registro para un análisis posterior. Asigne un código de color para los diferentes seguimientos para maximizar la claridad en archivos de mayor tamaño. Esta utilidad también captura alarmas del sistema y muestra el registro de actividad de las últimas 20 alarmas disparadas.

#### Vínculos relacionados

[Aplicaciones de administración](#) en la página 47

---

## Customer Operations Manager

Customer Operations Manger es una herramienta de administración que permite la administración de múltiples clientes de sistemas IP Office en modo de suscripción. Se accede a él a través del navegador desde los mismos servidores basados en la nube que proporcionan las suscripciones para sistemas.

La herramienta permite la gestión de sistemas IP Office Server Edition y proporciona las siguientes capacidades:

- Panel que muestra las condiciones de los errores, las actividades en curso del sistema y el estado del sistema.
- Agrupamiento de sistemas en función de versiones y etiquetas para acceder a sistemas similares con un clic.
- Muestra todos los sistemas conectados como Primario, Secundario, Expansiones y aplicaciones abiertas.
- Habilidad para administrar de manera centralizada acciones de copia de seguridad, restauración y actualización del software IP Office.
- Administración basada en roles. Customer Operations Manager tiene sus propios usuarios de servicio con acceso a todos los clientes o a algunos clientes de IP Office.
- Ofrece facilidad para iniciar aplicaciones de Native IP Office Management. Los usuarios deben iniciar sesión en las aplicaciones de forma separada después de que se inicia la aplicación.
- Alarmas para Configuración, Servicios, Líneas troncales, Enlace, y Seguridad por tipo de seguridad
- Alarmas para el estado de los sistemas IP Office que indican si están conectados o desconectados
- Alarmas que indican el estado de diferentes aplicaciones

#### Vínculos relacionados

[Aplicaciones de administración](#) en la página 47

---

## Consola de administración de SNMP

El protocolo de administración de redes simples (SNMP) es un estándar de industria diseñado para permitir la gestión de equipos de datos de diferentes proveedores mediante una sola

aplicación Network Manager. Network Manager realizará sondeos periódicos de los equipos para solicitar una respuesta. De no recibirla, se emitirá una alarma. Además de emitir respuestas, IP Office supervisa el estado de las extensiones, tarjetas troncales, módulos de expansión y tarjetas de medios para que, en caso de detectarse un problema, IP Office notifique a Network Manager.

Como la plataforma de IP Office reúne varias aplicaciones, el software principal notifica los eventos SNMP de Voicemail Pro y de Embedded Voicemail para advertir sobre los límites de capacidad de almacenamiento a punto de excederse.

IP Office envía notificaciones de correo electrónico directamente al servidor de correo. No se requiere un cliente de PC adicional.

En los sitios de clientes donde la administración SNMP no se encuentre disponible, IP Office puede enviar eventos por correo electrónico a un máximo de 3 direcciones, cada una con un conjunto diferente de alarmas.

Las siguientes categorías de eventos del sistema pueden seleccionarse para notificaciones de correo electrónico si están instaladas en el sistema:

- Genérico
- Líneas troncales
- Tarjeta de Embedded Voicemail
- VCM
- Módulos de expansión
- Aplicaciones
- Licencia
- Cambio de teléfono
- Bucle de retorno de CSU

IP Office se ha probado con SNMPc-EE™ de CastleRock y la aplicación Network Node Manager de HP (parte del paquete de software OpenView).

### Vínculos relacionados

[Aplicaciones de administración](#) en la página 47

# Capítulo 10: Descripción general sobre Avaya Contact Center Select

Avaya Contact Center Select es una solución de centro de contactos multimedia, de voz, sensible al contexto y de colaboración que le permite a pequeñas y medianas empresas anticipar, acelerar y mejorar las interacciones con los clientes. Avaya Contact Center Select utiliza el sistema de telefonía Avaya IP Office para brindar una plataforma de telefonía en tiempo real.

Avaya Contact Center Select utiliza interfaces SIP y CTI estándares de la industria para integrarse con IP Office. Esta integración le brinda a Avaya Contact Center Select acceso y control de una amplia variedad de teléfonos y funciones de IP Office. Los clientes que integran Avaya Contact Center Select con IP Office obtienen enrutamiento basado en habilidades, tratamientos de llamadas, informes, administración de agentes unificada y la utilidad gráfica de Orchestration Designer.

Avaya Agent Desktop es una aplicación cliente de una sola interfaz utilizada por agentes de Avaya Contact Center Select para ayudar a los clientes. Los agentes de Avaya Contact Center Select utilizan el software Agent Desktop para responder a los contactos multimedia y de voz de los clientes. Agent Desktop admite diversos teléfonos IP Office y una amplia variedad de tipos de contactos multimedia.

De manera predeterminada, los servicios web y las conexiones de Avaya Contact Center Select utilizan una comunicación TLS segura. La herramienta de Administración de certificados de Avaya Contact Center Select facilita la administración de certificados de seguridad.

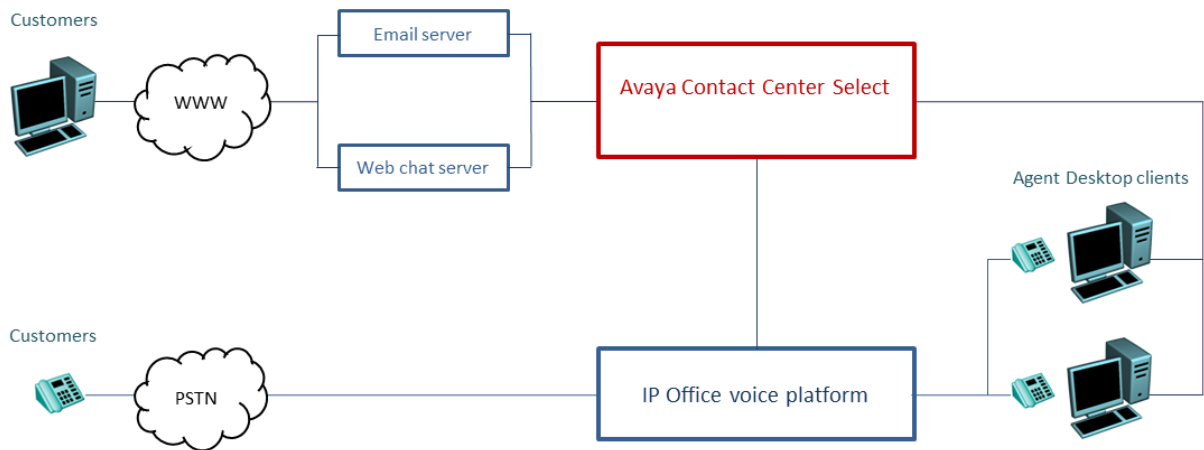

**Figura 5: Solución de centro de contactos típica que usa Avaya Contact Center Select de voz y multimedia y el sistema de telefonía de voz de Avaya IP Office**

Avaya Contact Center Select brinda una solución de voz y multimedia con diversas funciones que cuenta con informes y enrutamiento integrados para pequeñas y medianas empresas. Avaya Contact Center Select brinda un centro de contactos unificado y administración de cuenta de usuario de teléfonos IP Office para agentes y supervisores. Los agentes y supervisores con función de voz habilitada creados en Avaya Contact Center Select se agregan automáticamente a IP Office. Avaya Contact Center Select sincroniza información de usuario (agente y supervisor) entre Avaya Contact Center Select y IP Office.

# Parte 4: Licencias y suscripciones

## Licencias y suscripciones

Varias funciones, aplicaciones y modos de operación de IP Office requieren que el sistema tenga el o los derechos adecuados. Esto se puede hacer mediante licencias o suscripciones.

<b>Licencias</b>	<p>Las licencias se adquieren de Avaya y luego se cargan en el sistema IP Office como un archivo. Este método es compatible con todos los modos de IP Office, excepto el modo de suscripción.</p> <ul style="list-style-type: none"><li>• Vea <a href="#">Licencias</a> en la página 65.</li></ul>
<b>Suscripciones</b>	<p>Para el modo de suscripción de IP Office, el sistema IP Office se configura con la dirección de un servicio de suscripción a Internet proporcionado por Avaya. El sistema se conecta al servicio con regularidad para verificar qué suscripciones se han adquirido para el sistema.</p> <ul style="list-style-type: none"><li>• Vea <a href="#">Suscripciones</a> en la página 57.</li></ul>

# Capítulo 11: Suscripciones

Las suscripciones son beneficios mensuales pagos. Se puede dividir en dos grupos principales:

- suscripciones de usuario por mes por usuario.
- suscripciones a aplicaciones por mes para aplicaciones seleccionadas.

En la práctica, las suscripciones se compran para una duración específica. Por ejemplo, 6 meses, 1 año, 3 años.

Durante la operación:

- Si se pierde la conexión con el servidor de suscripción, el sistema IP Office sigue funcionando con las autorizaciones de suscripción existentes que ya ha recibido durante 30 días.
- Si cuando está conectada, cualquier suscripción caduca, la función o funciones asociadas con las suscripciones caducadas cesan su funcionamiento de inmediato.
  - La persona responsable de pedir suscripciones debe asegurarse de conocer las fechas de vencimiento de la suscripciones. Deben renovar las suscripciones de manera oportuna, incluido el tiempo que toma procesar los pedidos de renovación.

## Vínculos relacionados

[Pedido de suscripciones](#) en la página 57

[Modo de prueba](#) en la página 58

[Suscripciones del usuario](#) en la página 58

[Suscripciones a aplicaciones](#) en la página 59

[Customer Operations Manager \(COM\)](#) en la página 60

[Operación de conexión de suscripción](#) en la página 61

[Requisitos de la red de suscripción](#) en la página 62

[Puertos en modo de suscripción](#) en la página 63

[Migrar sistemas IP Office existentes al modo de suscripción](#) en la página 64

---

## Pedido de suscripciones

La suscripción para un sistema de modo IP Office se pide en Avaya Channel Marketplace. Las suscripciones se piden en relación con la ID de PLDS del sistema IP Office.

Después de pedir las suscripciones, se proporcionan los detalles de la dirección y el número de cliente del servidor de suscripción en un correo electrónico. Esos detalles se solicitan durante la configuración inicial del sistema.

- La persona responsable de pedir suscripciones debe asegurarse de conocer las fechas de vencimiento de la suscripciones. Deben renovar las suscripciones de manera oportuna, incluido el tiempo que toma procesar los pedidos de renovación.

### Vínculos relacionados

[Suscripciones](#) en la página 57

---

## Modo de prueba

Cuando solicita un sistema de suscripción de IP Office a través de Avaya Channel Marketplace, se puede seleccionar el modo de prueba. El modo de prueba permite que IP Office opere hasta 30 días con suscripciones gratuitas.

- El sistema IP Office en modo de prueba indica que está en modo de error de 30 días en aplicaciones como System Status Application y a través de alarmas del sistema.
- Antes de que finalice el período de prueba de 30 días, el suscriptor puede volver a Avaya Channel Marketplace y solicitar una conversión al modo de suscripciones pagadas.

### ! Importante:

- Para evitar interrupciones en los servicios de telefonía del cliente, debe solicitar el cambio a suscripciones pagadas antes del final del período de prueba de 30 días. Esa solicitud debe incluir la asignación de tiempo de trabajo suficiente para implementar la solicitud.

### Vínculos relacionados

[Suscripciones](#) en la página 57

---

## Suscripciones del usuario

Cada usuario en el sistema requiere una suscripción. Todos los usuarios suscritos luego pueden utilizar una extensión telefónica del sistema (analógica, digital o IP) y funciones de correo de voz. Se pueden ordenar las siguientes suscripciones de usuario: **Usuario de telefonía**, **Usuario de telefonía plus** y **Usuario de comunicaciones unificadas**. Las suscripciones se aplican a usuarios individuales a través de la configuración de **Perfil de Usuario**.

Función	Modo de suscripción		
	Usuario de telefonía	Usuario de telefonía plus	Usuario de comunicaciones unificadas
One-X Portal Services	–	–	✓

*La tabla continúa...*

Función	Modo de suscripción		
	Usuario de telefonía	Usuario de telefonía plus	Usuario de comunicaciones unificadas
Opciones de teletrabajo	–	–	✓
Servicios web UMS	–	–	✓
TTS para lectura de mensajes de correo electrónico	–	–	✓
Remote Worker	✓	✓	✓
Avaya Workplace	–	✓ <sup>[1]</sup>	✓
WebRTC	–	–	✓
Funciones de movilidad	–	–	✓

- De manera predeterminada, los usuarios en un sistema nuevo o predeterminado se configuran como **Usuarios de telefonía**.
- Los usuarios sin una suscripción se muestran como **Usuarios sin licencia** y no pueden utilizar ninguna función del sistema.
- Si hay suscripciones insuficientes para la cantidad de usuarios configurados en un perfil en particular, algunos de esos usuarios no recibirán ningún servicio. En teléfonos Avaya aptos, se muestran como desconectados y un intento de conexión muestra una advertencia de que no hay licencias disponibles.

1. Solo admite el modo Avaya Workplace básico (solo contactos locales y de telefonía).

#### Vínculos relacionados

[Suscripciones](#) en la página 57

## Suscripciones a aplicaciones

Pueden pedirse las siguientes suscripciones a aplicaciones para un sistema de suscripciones de IP Office:

Suscripción	Descripción
<b>Consola de receptionista</b>	Esta suscripción se utiliza para habilitar a la aplicación IP Office SoftConsole para que conteste y redirija llamadas. La cantidad de suscripciones permite que la cantidad coincidente de usuarios se configuren como usuarios de IP Office SoftConsole. Esos usuarios igualmente requieren suscripciones de usuario para su conexión telefónica (IP Office SoftConsole no es un softphone).
<b>Avaya Call Reporter</b>	Esta suscripción permite la compatibilidad con la aplicación Avaya Call Reporter, alojada en un servidor separado.
<b>Avaya Contact Center Select</b>	Esta suscripción permite la compatibilidad con el servicio Avaya Contact Center Select (ACCS) alojado en un servidor separado.

*La tabla continúa...*

Suscripción	Descripción
<b>Media Manager</b>	<p>Esta suscripción habilita la compatibilidad con Media Manager. Esto puede ser alojado localmente en el Servidor de aplicaciones IP Office o proporcionado centralmente por los mismos servidores basados en la nube que proporcionan las suscripciones del sistema. En cualquiera de los casos:</p> <ul style="list-style-type: none"> <li>• Se utiliza un servicio local de Voicemail Pro que se ejecuta en un Servidor de aplicaciones IP Office para realizar la grabación real.</li> <li>• Luego, el servicio Media Manager recolecta las grabaciones para archivarlas.</li> <li>• Esta opción no es compatible si se utiliza correo de voz proporcionado por un Unified Communications Module.</li> </ul>
<b>CTI de terceros</b>	<p>Esta suscripción permite la compatibilidad con conexiones de CTI por parte de aplicaciones de terceros. Esto incluye DevLink, DevLink3, TAPI de terceros y TAPI WAV.</p>

### Vínculos relacionados

[Suscripciones](#) en la página 57

## Customer Operations Manager (COM)

Los servicios de suscripción IP Office son un conjunto de servicios basados en la nube que Avaya proporciona para admitir sistemas de suscripción IP Office. Se proporciona un conjunto separado de estos servicios para cada región geográfica para admitir socios comerciales Avaya y sus sistemas de clientes en esa región.

El servicio clave es Customer Operations Manager (COM). COM proporciona lo siguiente:

- Suscripciones a los sistemas IP Office.
- Muestra el estado de los sistemas IP Office y la información sobre alarmas actuales, tipo de sistema, nivel de software.
- Cada socio comercial tiene una cuenta que le permite acceder a COM pero solo ver sus propios sistemas de cliente. Pueden crear cuentas de usuario COM adicionales y controlar cuál de sus sistemas de cliente pueden ver esas cuentas.
- Avaya tiene acceso a COM para su personal de soporte técnico con el fin de administrar los servicios de COM y asistir a los socios comerciales cuando sea necesario.
- COM puede proporcionar los archivos que se utilizan para personalizar varias funciones, como el fondo del teléfono y las imágenes del protector de pantalla. Esto se puede configurar para proporcionar archivos comunes a todos los sistemas del socio comercial o archivos individuales a sistemas individuales del cliente final.
- COM puede actuar como servidor de archivos para archivos de firmware utilizados por teléfonos Vantage y Avaya Workplace Client.
- Si desea obtener toda la documentación de COM, consulte el manual *Uso de Customer Operations Manager para sistemas de suscripción de IP Office*.

### Funciones de compatibilidad adicionales

Pueden habilitarse varios servicios de compatibilidad adicionales a través de los ajustes en la configuración del sistema IP Office.

Función	Descripción
<b>Copia de seguridad/restauración remota</b>	Los sistemas de suscripción pueden cargar automáticamente copias de seguridad diarias a la nube. Además, los operadores de COM pueden realizar copias de seguridad manuales y restaurar la operación
<b>Actualización remota</b>	Avaya proporciona a COM imágenes de software IP Office actualizadas. Los operadores de COM pueden utilizarlas para realizar actualizaciones inmediatas o programadas del sistema.
<b>Recopilación de archivos de registro</b>	Los sistemas de suscripciones pueden cargar automáticamente todos los archivos de registro disponibles en la nube cada día.
<b>Administración centralizada</b>	Las conexiones de administrador para IP Office Web Manager, SysMonitor y System Status Application pueden enrutarse a través de COM a los sistemas IP Office del cliente. Las conexiones utilizan el túnel TLS que se usa para las suscripciones.
<b>Acceso Remoto</b>	Las conexiones para la conexión HTTPS y SSH/SFTP también pueden enrutarse a través de COM a los sistemas IP Office del cliente. Las conexiones utilizan el túnel TLS que se usa para la suscripción.
<b>Servidores ubicados en el mismo sitio</b>	Cuando el acceso remoto está habilitado, se puede habilitar el acceso a otros servidores y servicios en la misma red que el sistema IP Office del cliente. Esto incluye el acceso a servidores y servicios que no son de IP Office sujetos a su propia autenticación.

### Vínculos relacionados

[Suscripciones](#) en la página 57

---

## Operación de conexión de suscripción

La conexión entre IP Office y COM opera de la siguiente manera:

### Conexión saliente

Para la conexión de IP Office a COM:

- El destino es una única dirección IP estática, que se resuelve usando DNS de la dirección del servidor de suscripción ingresada durante la configuración inicial del sistema.
- IP Office alterna entre los puertos TCP 443 y 8443 hasta que se realiza correctamente.
- El enlace utiliza el protocolo HTTP “WebSocket” y TLS 1.2 con autenticación mutua.
- El enlace tiene latidos regulares, información de suscripción y detalles básicos del sistema IP Office (tipo de servidores y versión de software).
- El resto del tráfico en el enlace está controlado por la configuración del sistema IP Office; no hay controles de acceso en ningún otro lugar.
- Si se interrumpe el enlace, el sistema IP Office entra en un modo de error de 30 días con alarmas diarias.
  - Si se pierde la conexión con el servidor de suscripción, el sistema IP Office sigue funcionando con las autorizaciones de suscripción existentes que ha recibido durante 30 días.
  - Durante el período de modo de error, todas las operaciones y funciones no se ven afectadas. El sistema genera alarmas diarias en los registros del sistema.

- La reconexión correcta borra las alarmas y el modo de error.
- Si el período de modo de error de 30 días caduca, todas las funciones de suscripción y la telefonía se desactivan.
- Si cuando está conectado, alguna suscripción caduca, la función o funciones asociadas con las suscripciones caducadas cesan su funcionamiento de inmediato.
- • La persona responsable de pedir suscripciones debe asegurarse de conocer las fechas de vencimiento de la suscripciones. Deben renovar las suscripciones de manera oportuna, incluido el tiempo que toma procesar los pedidos de renovación.

### Conexión entrante

Todo el tráfico entrante de COM se enruta a IP Office través de la conexión de suscripción existente establecida anteriormente. No debería requerirse ninguna configuración adicional en la red del cliente si el sistema ha obtenido correctamente sus suscripciones.

### Vínculos relacionados

[Suscripciones](#) en la página 57

---

## Requisitos de la red de suscripción

Para obtener sus suscripciones y ser supervisados y administrados de manera remota a través de COM, los sistemas IP Office requieren lo siguiente:

Función	Descripción
<b>Detalles de suscripción</b>	<p>Los detalles de la dirección del servidor de suscripción y la Id. del cliente se proporcionan por correo electrónico. Esos detalles se ingresan durante la configuración inicial del sistema.</p> <ul style="list-style-type: none"> <li>• Para IP500 V2 SCN, cada IP500 V2 requiere un enlace de servidor de licencias.</li> <li>• Para una implementación de Server Edition, solo el servidor primario tiene un enlace de servidor de licencias.</li> </ul>

*La tabla continúa...*

Función	Descripción										
<b>acceso a Internet</b>	<p>El sistema debe poder acceder a Internet externa. Esto normalmente se logra durante la configuración inicial del sistema, al ingresar la dirección de puerta de enlace predefinida del enrutador saliente en la red del cliente.</p> <ul style="list-style-type: none"> <li>Ese valor se utiliza para configurar una ruta IP predeterminada en la configuración del sistema con los siguientes ajustes:</li> </ul> <table border="1"> <thead> <tr> <th>Configuración de ruta IP</th> <th>Valor</th> </tr> </thead> <tbody> <tr> <td><b>Dirección IP</b></td> <td>0.0.0.0</td> </tr> <tr> <td><b>Máscara IP</b></td> <td>0.0.0.0</td> </tr> <tr> <td><b>Dirección IP de puerta de enlace</b></td> <td>La dirección del enrutador de red externa en la red del cliente</td> </tr> <tr> <td><b>Destino</b></td> <td>La interfaz LAN de IP Office (LAN1 o LAN2) que está conectada a la red del cliente.</td> </tr> </tbody> </table> <ul style="list-style-type: none"> <li>El retardo máximo de ida y vuelta es de 200 ms.</li> <li>El ancho de banda de conexión mínimo es de 128 kbits.</li> <li>Si el firewall o enrutador del cliente controla los puertos utilizados para el acceso saliente a Internet, asegúrese de que se permita el tráfico HTTPS saliente en los puertos TCP 8443 y 443.</li> </ul>	Configuración de ruta IP	Valor	<b>Dirección IP</b>	0.0.0.0	<b>Máscara IP</b>	0.0.0.0	<b>Dirección IP de puerta de enlace</b>	La dirección del enrutador de red externa en la red del cliente	<b>Destino</b>	La interfaz LAN de IP Office (LAN1 o LAN2) que está conectada a la red del cliente.
Configuración de ruta IP	Valor										
<b>Dirección IP</b>	0.0.0.0										
<b>Máscara IP</b>	0.0.0.0										
<b>Dirección IP de puerta de enlace</b>	La dirección del enrutador de red externa en la red del cliente										
<b>Destino</b>	La interfaz LAN de IP Office (LAN1 o LAN2) que está conectada a la red del cliente.										
<b>Servicio DNS</b>	<p>La dirección del servidor o servicio DNS del cliente. Si el cliente no tiene un servicio DNS específico, entonces utilice 8.8.8.8.</p> <p>Si el cliente tiene su propio servidor DNS:</p> <ul style="list-style-type: none"> <li>Asegúrese de que esté configurado para permitir el acceso externo a direcciones en el dominio <code>avaya-sub.com</code>. Ese dominio se utiliza para los servidores COM que admiten sistemas de suscripción en varias regiones geográficas. Por ejemplo: <code>admin.uk1.avaya-sub.com</code>.</li> <li>Asegúrese de que también esté configurado para permitir el acceso externo a <code>storage.googleapis.com</code>. Esta dirección se utiliza para funciones de suscripción que requieren acceso al almacenamiento de archivos.</li> </ul>										
<b>Fuente de tiempo</b>	<p>Las suscripciones requieren una fuente de tiempo precisa. La recomendación es utilizar el servicio de hora de Google en <code>time.google.com</code>. La zona horaria del sistema también debe configurarse correctamente.</p>										
<b>Usuario de seguridad COMAdmin</b>	<p>La conexión del sistema a COM utiliza la configuración de seguridad de la cuenta de usuario de servicio COMAdmin en la configuración de seguridad del sistema IP Office. Esta cuenta se crea de manera predeterminada en sistemas nuevos y predefinidos.</p>										

### Vínculos relacionados

[Suscripciones](#) en la página 57

## Puertos en modo de suscripción

El siguiente esquema muestra los puertos que se utilizan para conexiones hacia y desde el servicio de suscripción que se ejecuta en COM.

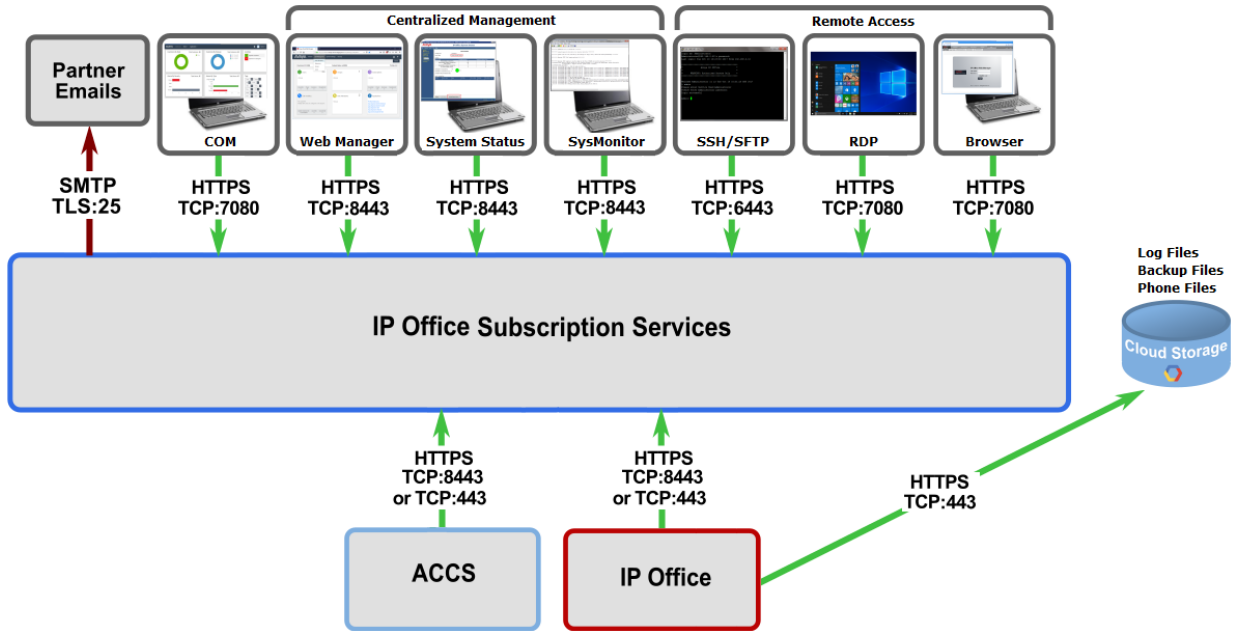

Vínculos relacionados

[Suscripciones](#) en la página 57

## Migrar sistemas IP Office existentes al modo de suscripción

El proceso para migrar un sistema IP Office, Essential Edition o Preferred Edition existente al sistema IP Office se puede realizar volviendo a ejecutar el menú de configuración inicial. La asignación asumida de perfiles de usuario existentes a sus equivalentes de suscripción es la siguiente:

Modo Essential/Preferred Edition	Modo de suscripción
Usuario sin licencia	Usuario sin licencia
Usuario básico	Usuario de telefonía
Usuario Mobile	
Office Worker	Usuario UC
Power User	

Vínculos relacionados

[Suscripciones](#) en la página 57

# Capítulo 12: Licencias

Varias soluciones, aplicaciones y funciones de los sistemas IP Office tienen licencia y solamente funcionan cuando se detecta una licencia válida. Esto incluye funciones dentro de las aplicaciones de IP Office conectadas al sistema IP Office.

Para obtener detalles sobre el funcionamiento de la licencia, consulte [Duración de licencias](#) en la página 87.

## Vínculos relacionados

- [Licencias de modo IP Office](#) en la página 65
- [Licencias para líneas troncales IP Office](#) en la página 70
- [Licencias para IP Endpoints](#) en la página 75
- [Licencias de usuario](#) en la página 77
- [Licencias de aplicación](#) en la página 80
- [Licencias de prueba](#) en la página 84

---

## Licencias de modo IP Office

Cada sistema IP Office con licencia PLDS puede funcionar en uno de varios modos. El modo en particular requiere la licencia de modo correcta instalada.

## Vínculos relacionados

- [Licencias](#) en la página 65
- [Licencias de Basic Edition](#) en la página 65
- [Licencias de Essential Edition](#) en la página 66
- [Licencias de Preferred Edition](#) en la página 67
- [Licencias de Server Edition](#) en la página 68
- [Licencias de IP Office Select](#) en la página 68
- [Licencias de sucursal](#) en la página 69

## Licencias de Basic Edition

Basic Edition es el modo predeterminado para sistemas IP Office que se ejecutan en unidades de control IP500 V2.

- Para usuarios, Basic Edition admite hasta 100 usuarios que utilizan solo teléfonos analógicos y digitales, sin extensión IP ni aplicaciones. La aplicación IP es compatible para que los administradores y mantenedores administren IP Office.
- Según la configuración regional, Basic Edition admite líneas troncales analógicas, BRI, PRI y SIP.

- Para el correo de voz, Basic Edition admite el correo de voz integrado usando la tarjeta SD Avaya IP Office instalada en la unidad de control IP500 V2.
- Además de las siguientes licencias Basic Edition, un sistema Basic Edition también puede requerir licencias adicionales para líneas troncales SIP y correo de voz integrado según la capacidad requerida.
- Las licencias Basic Edition no son un requisito previo para ejecutar una unidad de control IP500 V2 en ninguno de los otros modos IP Office que puede admitir.

Código de material	Licencia	Descripción
434115	<i>IPO R12 BASIC ED LIC</i>	Nuevo R12 Basic Edition
434157	<i>IPO R12 BASIC ED UPG LIC</i>	PLDS actualizar a R12 Basic Edition
434141	<i>IPO R12 BASIC ED MG UPG LIC</i>	Actualización ADI a R12 Basic Edition

Para actualizar a la versión 12.0, se utiliza la nueva licencia de actualización PLDS R11.2 en combinación con el software de R12.0.

La actualización de IP Office R11.0 desde versiones anteriores a R10.0 requiere una transición completa a licencias PLDS. Para actualizar los sistemas IP Office existentes a IP Office R12.0, se requieren licencias de migración o actualización pagas, transaccionales o de autorización de la versión R12.0.

Los clientes también deben comprar tarjetas SD que se encuentran configuradas, de manera predeterminada, con Basic Edition.

Los clientes deben obtener este código de material, que es comercializable y no necesita ser configurado, antes de solicitar servicios de soporte técnico de IP Office. Esto es especialmente importante para aquellos clientes que ya tienen Basic Edition o para compras de servicios de soporte técnico de IP Office posventa, lo que incluye clientes que configuran Basic Edition sin servicios de soporte técnico de IP Office primero, pero que luego deciden solicitar servicios de soporte técnico de IP Office. Estos clientes deben presentar primero una orden de mercadería para este código de material y, luego, deben efectuar la compra posventa de los servicios de soporte técnico de IP Office y registrar el equipo para que se le realice el mantenimiento.

## Licencias de Essential Edition

El modo Essential Edition es compatible con unidades de control IP500 V2.

- En modo Essential Edition, IP500 V2 puede admitir hasta 384 usuarios usando teléfonos y aplicaciones analógicos, digitales e IP.
- Para el correo de voz, Essential Edition admite el correo de voz integrado usando la tarjeta SD Avaya IP Office instalada en la unidad de control IP500 V2.
- Además de una licencia Essential Edition, el sistema Essential Edition también puede requerir licencias adicionales para troncales, extensiones IP y correo de voz integrado según las funciones y la capacidad requeridas.
- Una licencia Essential Edition es un requisito previo para Preferred Edition, pero no para ejecutar una unidad de control IP500 V2 en ninguno de los otros modos IP Office.

Código de orden	Licencia	Descripción
434116	<i>IPO R12 ESSNTL ED LIC</i>	Essential Edition

*La tabla continúa...*

Código de orden	Licencia	Descripción
434158	<i>IPO R12 ESSNTL ED UPG LIC</i>	Actualización de Essential Edition PLDS
434143	<i>IPO R12 ESSNTL ED MG UPG LIC</i>	Actualización a Essential Edition desde ADI.
434117	<i>IPO R12 ESSNTL ED TRIAL LIC</i>	Licencia de prueba para Essential Edition.

### Vínculos relacionados

[Licencias de modo IP Office](#) en la página 65

## Licencias de Preferred Edition

El modo Preferred Edition es compatible con unidades de control IP500 V2. Preferred Edition se basa en funciones Essential Edition agregando:

- Compatibilidad con funciones controladas por licencias de perfil de usuario.
- Compatibilidad con correo de voz proporcionado por correo de voz integrado o Voicemail Pro.
- Las licencias de Essential Edition son un requisito previo para Preferred Edition.
- Preferred Edition no es un requisito previo para ejecutar una unidad de control IP500 V2 en ninguno de los otros modos IP Office que puede admitir.
- Además de las licencias de Preferred Edition que se indican a continuación, el sistema Preferred Edition también puede requerir licencias adicionales para líneas troncales, extensiones IP, usuarios y correo de voz según la capacidad requerida.
- En una red de sitios múltiples, la licencia Preferred Edition del sistema central se comparte automáticamente con otros sistemas de la red, lo que activa las licencias de perfil de usuario en esos otros sistemas. Sin embargo, cada sistema que admite un servidor Voicemail Pro necesita su propia licencia de Preferred Edition para el funcionamiento de Voicemail Pro.
- La licencia de Preferred Edition admite 4 puertos de correo de voz. El número total de puertos de mensajería admitidos puede aumentarse agregando licencias de puertos de correo de voz adicionales.

Código de orden	Licencia	Descripción
434118	<i>IPO R12 PREFRD VM PRO LIC</i>	Preferred Edition
434159	<i>IPO R12 PREFRD VM PRO UPG LIC</i>	Actualización de Preferred Edition PLDS
434145	<i>IPO R12 PREFRD VM PRO MG UPG LIC</i>	Actualización a Preferred Edition desde ADI.

- Las licencias R10+ pueden utilizarse con sistemas R10.0 y posteriores. Otras licencias son licencias específicas de R12.0.

### Vínculos relacionados

[Licencias de modo IP Office](#) en la página 65

## Licencias de Server Edition

Server Edition admite funciones similares a Preferred Edition, pero usa servidores IP Office basados en Linux.

- Configure el primer servidor basado en Linux como servidor primario para la red.
- Configure un servidor adicional basado en Linux como servidor secundario para la red.
- Las computadoras o los servidores virtualizados se basan en Linux.
- Se pueden agregar servidores adicionales a la red como servidores de expansión. Pueden ser servidores basados en Linux y unidades de control IP500 V2. El uso de IP500 V2 permite que la red incluya extensiones y líneas troncales no IP.
- Cada servidor de una red Server Edition requiere una licencia de Server Edition. Esto incluye licencias para el servidor primario, el servidor secundario y cada sistema de expansión, incluidos los sistemas de expansión IP500 V2.
- Además de las licencias de Server Edition enumeradas en la tabla, el sistema Server Edition podría requerir licencias adicionales de línea troncal, extensión IP, usuario y correo de voz, según la capacidad requerida. Cada servidor virtual necesita una licencia de Virtual Server Edition, y un servidor de hardware puede ejecutarse con una licencia de servidor virtual.

Código de orden	Licencia	Descripción
434120	<i>IPO R12 SE LIC</i>	Uno por cada servidor.
434121	<i>IPO R12 VRTLZD SE LIC</i>	1 por cada servidor virtualizado.
434198	<i>IPO R12 SE TO VRTLZD SE UPLT LIC</i>	Cambia el servidor existente a virtualizado.
434160	<i>IPO R12 SE/VRTLZD UPG LIC</i>	Servidor de actualización o servidor virtualizado - PLDS.

### Vínculos relacionados

[Licencias de modo IP Office](#) en la página 65

## Licencias de IP Office Select

IP Office Select se basa en Server Edition y admite las mismas funciones, pero con mayor capacidad.

- Además de las licencias de Select enumeradas en la tabla, el sistema Select podría requerir licencias adicionales de línea troncal, extensión IP, usuario y correo de voz, según la capacidad requerida. Cada servidor virtual necesita una licencia de Virtual Server Edition, y un servidor de hardware puede ejecutarse con una licencia de servidor virtual.

Código de orden	Licencia	Descripción
434173	<i>IPO-SL R12 SE LIC</i>	Uno por cada servidor.
434174	<i>IPO-SL R12 VRTLZD SE LIC</i>	1 por cada servidor virtualizado.
434199	<i>IPO-SL R12 SE TO VRTLZD SE UPLT LIC</i>	Cambia el servidor existente a virtualizado.

*La tabla continúa...*

Código de orden	Licencia	Descripción
434181	<i>IPO-SL R12 SE/VRTLZD UPG LIC</i>	Servidor de actualización o servidor virtualizado - PLDS.

### Eleva Server Edition a licencias IP Office Select

Estas licencias se utilizan para convertir licencias Server Edition existentes en licencias IP Office Select.

Código de orden	Licencia	Descripción
434165	<i>IPO-SL R12 SE UPLT LIC</i>	Cambia Server Edition a Select.
434166	<i>IPO-SL R12 VRTLZD SE UPLT LIC</i>	Cambia el Server Edition virtualizado a Select.
383664	<i>IPO-SL R10+ RECEPTS UPLT LIC</i>	Eleva 1 licencia de Receptionist de Server Edition.
434164	<i>IPO-SL R12 OFFICE WORKER 1 UPLT LIC</i>	Eleva 1 licencia de Office Worker de Server Edition.
383665	<i>IPO-SL R10+ CTI UPLT LIC</i>	Eleva 1 licencia de CTI de Server Edition.
383666	<i>IPO-SL R10+ VMPRO 1 UPLT LIC</i>	Eleva 1 licencia de canales de Server Edition Voicemail Pro.
383667	<i>IPO-SL R10+ 3PTY IP EP1 UPLT LIC</i>	Eleva 1 licencia de teléfono IP de terceros de Server Edition.
383670	<i>IPO-SL R10+ IPSEC VPN UPLT LIC</i>	Eleva 1 licencia de VPN IPSEC de Server Edition.
383672	<i>IPO-SL R10+ SIP TRNK 1 UPLT LIC</i>	Eleva 1 licencia de canal de línea troncal SIP de Server Edition.
383673	<i>IPO-SL R10+ VMPRO UMS 1 UPLT LIC</i>	Eleva 1 licencia de UMS Uplift de Server Edition Voicemail Pro.
383674	<i>IPO-SL R10+ T1 ADD 1CH UPLT LIC</i>	Eleva 1 licencia de canal T1 de Server Edition.
383675	<i>IPO-SL R10+ E1 ADD 1CH UPLT LIC</i>	Eleva 1 licencia de canal E1 de Server Edition.
383683	<i>IPO-SL R10+ AV IP EDPT 1 UPLT LIC</i>	Eleva 1 Licencia de IP Endpoint de Server Edition Avaya.
383693	<i>IPO-SL R10+ ACCS ENBLMT UPLT LIC</i>	Eleva 1 licencia ACCS de Server Edition.
394195	<i>IPO R10+ MEDIA MGR-SL UPLT LIC</i>	Eleva una licencia Server Edition Media Manager.
383686	<i>IPO-SL R10+ SM LINE SIPTRNK UPLT LIC</i>	Eleva una licencia de canal de línea troncal SM de Server Edition.

### Vínculos relacionados

[Licencias de modo IP Office](#) en la página 65

## Licencias de sucursal

El modo Sucursal permite que un sistema IP Office actúe como una sucursal conectada a un Avaya Aura® Session Manager central.

- IP Office tiene licencia normal para extensiones locales, líneas troncales, usuarios y aplicaciones.
- Las líneas SM se utilizan para conectar el IP Office a Avaya Aura® Session Manager y permitir llamadas entre los sistemas.

- Las extensiones SIP seleccionadas en el sitio IP Office pueden configurarse como usuarios centralizados.
  - Durante el funcionamiento normal, se conectan al Avaya Aura® Session Manager según su configuración en ese sistema.
  - Durante escenarios de días lluviosos, los teléfonos de usuarios centralizados se conectan directamente al IP Office y actúan como extensión local hasta que pueda reconectarse al Avaya Aura® Session Manager.

Código de material	Licencia	Descripción
434123	<i>IPO R12 BRANCH WEBLM LIC</i>	Esta licencia es obligatoria en las implementaciones de sucursal para usar licencias centralizadas de WebLM.
434129	<i>IPO R12 BRANCH WEBLM UPG LIC</i>	
434130	<i>IPO R12 BRANCH WEBLM ENTL UPG LIC</i>	
383118	<i>IPO BRANCH R10+ CENTRL ENDPT LIC</i>	Se requiere una licencia para cada usuario centralizado configurado en IP Office con una extensión SIP o una extensión analógica. <ul style="list-style-type: none"> <li>• Además de esta licencia de IP Office, cada usuario centralizado debe contar con una licencia para el sistema Avaya Aura® central.</li> </ul>
383725	<i>IPO BRANCH R10+ CENTRL ENDPT UPG LIC</i>	
383120	<i>IPO R10+ SM LINE SIP TRNK LIC</i>	+1 sesión de línea SM.
382917	<i>IPO-SL R10+ SM LINE SIP TRK LIC</i>	+1 sesión de línea SM - Select.
434124	<i>IPO R12 IPEND-CM8 CORE STE LIC</i>	
434203	<i>IPO R12 IPEND-AURA R10 STE LIC</i>	
434125	<i>IPO R12 VM PRO TRACKING</i>	
434126	<i>IPO R12 E1/T1 TRACKING</i>	
434127	<i>IPO R12 SIP TRUNKING TRACKING</i>	
434128	<i>IPO R12 SA FOR BRANCH TRACKING</i>	Esta licencia es obligatoria para IP Office en implementaciones de sucursal. Se usa únicamente para fines de seguimiento.

- Las licencias R10+ pueden utilizarse con sistemas R10.0 y posteriores. Otras licencias son licencias específicas de R12.0.

## Licencias para líneas troncales IP Office

Según el tipo de troncal, la troncal puede requerir licencias agregadas a la configuración IP Office.

### Vínculos relacionados

[Licencias](#) en la página 65

[Licencias de red de voz IP500 V2](#) en la página 71

[Licencias de canal E1 adicionales IP500](#) en la página 71

[Licencias de canal E1R2 adicionales IP500](#) en la página 72

[Licencias de canales T1 adicionales IP500](#) en la página 73

[Licencias de troncales SIP](#) en la página 74

[Licencias de troncales SM](#) en la página 74

[Licencias VPN IPSec](#) en la página 75

## Licencias de red de voz IP500 V2

Para sistemas IP500 V2, las troncales privadas entre sistemas requieren licencias de canal de red de voz. Estos se utilizan para lo siguiente:

- Conexiones de red comunitaria pequeña (SCN) de IP Office a otras unidades de control IP500 V2.
- Troncales H.323 IP. Cada llamada saliente simultánea utiliza 1 licencia.
- Líneas troncales Q.SIG. En la línea troncal Q.SIG, la cantidad de llamadas está limitada por el tipo de línea troncal en lugar de por las licencias disponibles.

Es posible agregar licencias adicionales para lograr el número de canales de redes de voz requeridos.

Código de orden	Licencia	Descripción
383087	<i>IPO R10+ IP500 VCE NTWK 4 LIC</i>	+4 canales de red de voz.
383088	<i>IPO R10+ IP500 VCE NTWK 4</i>	Licencias de prueba para IP500 Voice Networking.

- Las licencias R10+ pueden utilizarse con sistemas R10.0 y posteriores. Otras licencias son licencias específicas de R12.0.

### Vínculos relacionados

[Licencias para líneas troncales IP Office](#) en la página 70

## Licencias de canal E1 adicionales IP500

La tarjeta de troncales IP500 PRI Universal está disponible en variantes de 1 puerto y 2 puertos:

- Cada puerto admite una única conexión de circuito PRI.
- Las tarjetas pueden alternar entre tipos de línea E1, E1R2 y T1 compatibles.
- Cada puerto admite 8 canales B (“Bearer”) sin necesidad de licencias. Los canales B adicionales necesitan licencias. Los canales D no necesitan licencia.
- Las licencias son consumidas por canales que están configurados como en servicio, en el orden de las tarjetas IP500 PRI-U instaladas.
- Las troncales configuradas para operación Q.SIG usan licencias de redes de voz. Vea [Licencias de red de voz IP500 V2](#) en la página 71.

Estas licencias se utilizan para activar canales B E1 adicionales para las tarjetas IP500 PRI-U configuradas para la operación de E1. Cada puerto puede admitir hasta 30 canales B en este modo.

**Tabla 3: Licencia para sistemas que no son IP Office Select**

Código de orden	Licencia	Descripción
383092	<i>IPO R10+ IP500 E1 ADD 2CH LIC</i>	2 canales E1
383093	<i>IPO R10+ IP500 E1 ADD 8CH LIC</i>	8 canales E1
383094	<i>IPO R10+ IP500 E1 ADD 22CH LIC</i>	22 canales E1

**Tabla 4: Licencia para sistemas IP Office Select**

Código de orden	Licencia	Descripción
307337	<i>IPO-SL R10+ IP500 E1 ADD 2CH LIC</i>	2 canales E1 – Select
307338	<i>IPO-SL R10+ IP500 E1 ADD 8CH LIC</i>	8 canales E1 – Select
307339	<i>IPO-SL R10+ IP500 E1 22CH LIC</i>	22 canales E1 – Select

- Las licencias R10+ pueden utilizarse con sistemas R10.0 y posteriores. Otras licencias son licencias específicas de R12.0.

### Vínculos relacionados

[Licencias para líneas troncales IP Office](#) en la página 70

## Licencias de canal E1R2 adicionales IP500

La tarjeta de troncales IP500 PRI Universal está disponible en variantes de 1 puerto y 2 puertos:

- Cada puerto admite una única conexión de circuito PRI.
- Las tarjetas pueden alternar entre tipos de línea E1, E1R2 y T1 compatibles.
- Cada puerto admite 8 canales B (“Bearer”) sin necesidad de licencias. Los canales B adicionales necesitan licencias. Los canales D no necesitan licencia.
- Las licencias son consumidas por canales que están configurados como en servicio, en el orden de las tarjetas IP500 PRI-U instaladas.
- Las troncales configuradas para operación Q.SIG usan licencias de redes de voz. Vea [Licencias de red de voz IP500 V2](#) en la página 71.

Estas licencias se utilizan para activar canales B E1R2 adicionales para las tarjetas IP500 PRI-U configuradas para la operación de E1R2. Cada puerto puede admitir hasta 30 canales B en este modo.

**Tabla 5: Licencia para sistemas que no son IP Office Select**

Código de orden	Licencia	Descripción
383095	<i>IPO R10+ IP500 E1R2 ADD 2CH LIC</i>	2 canales E1R2
383096	<i>IPO R10+ IP500 E1R2 ADD 8CH LIC</i>	8 canales E1R2
383097	<i>IPO R10+ IP500 E1R2 ADD 22CH LIC</i>	22 canales E1R2

**Tabla 6: Licencia para sistemas IP Office Select**

Código de orden	Licencia	Descripción
307340	<i>IPO-SL R10+ IP500 E1R2 2CH LIC</i>	2 canales E1R2 – Select
307341	<i>IPO-SL R10+ IP500 E1R2 8CH LIC</i>	8 canales E1R2 – Select
307342	<i>IPO-SL R10+ IP500 E1R2 22CH LIC</i>	22 canales E1R2 – Select

- Las licencias R10+ pueden utilizarse con sistemas R10.0 y posteriores. Otras licencias son licencias específicas de R12.0.

**Vínculos relacionados**

[Licencias para líneas troncales IP Office](#) en la página 70

**Licencias de canales T1 adicionales IP500**

La tarjeta de troncales IP500 PRI Universal está disponible en variantes de 1 puerto y 2 puertos:

- Cada puerto admite una única conexión de circuito PRI.
- Las tarjetas pueden alternar entre tipos de línea E1, E1R2 y T1 compatibles.
- Cada puerto admite 8 canales B (“Bearer”) sin necesidad de licencias. Los canales B adicionales necesitan licencias. Los canales D no necesitan licencia.
- Las licencias son consumidas por canales que están configurados como en servicio, en el orden de las tarjetas IP500 PRI-U instaladas.
- Las troncales configuradas para operación Q.SIG usan licencias de redes de voz. Vea [Licencias de red de voz IP500 V2](#) en la página 71.

Estas licencias se utilizan para activar canales B T1 adicionales para las tarjetas IP500 PRI-U configuradas para la operación de bit robado T1 PRI o T1. Cada puerto puede admitir hasta 23 canales B (T1 PRI) o 24 canales B (bit robado T1) en este modo.

**Tabla 7: Licencia para sistemas que no son IP Office Select**

Código de orden	Licencia	Descripción
383091	<i>IPO R10+ IP500 T1 ADD 2CH LIC</i>	2 canales T1

**Tabla 8: Licencia para sistemas IP Office Select**

Código de orden	Licencia	Descripción
307336	<i>IPO-SL R10+ IP500 T1 ADD 2CH LIC</i>	+2 canales T1 - Select.

- Las licencias R10+ pueden utilizarse con sistemas R10.0 y posteriores. Otras licencias son licencias específicas de R12.0.

**Vínculos relacionados**

[Licencias para líneas troncales IP Office](#) en la página 70

## Licencias de troncales SIP

Estas licencias se utilizan para permitir canales SIP en líneas troncales SIP agregadas al sistema IP Office. Es posible combinar varias licencias para lograr el número total de canales requeridos.

**Tabla 9: Licencias para sistemas que no son Select IP Office**

Código de orden	Licencia	Descripción
383085	<i>IPO R10+ SIP TRNK 1 LIC</i>	+1 sesión de línea troncal SIP.
383086	<i>IPO R10+ SIP TRNK 5 TRL LIC</i>	Licencia de prueba para sesiones de líneas troncales SIP.

**Tabla 10: Licencia para sistemas IP Office Select**

Código de orden	Licencia	Descripción
307332	<i>IPO-SL R10+ SIP TRNK 1 LIC</i>	+1 sesión de línea troncal SIP – Select.
307333	<i>IPO-SL R10+ SIP TRNK 5 TRL LIC</i>	Licencia de prueba para sesiones de líneas troncales SIP - Select.

- Las licencias R10+ pueden utilizarse con sistemas R10.0 y posteriores. Otras licencias son licencias específicas de R12.0.

### Vínculos relacionados

[Licencias para líneas troncales IP Office](#) en la página 70

## Licencias de troncales SM

Estas licencias se utilizan para permitir canales en líneas SM entre el sistema IP Office y Avaya Aura® Session Manager. Es posible combinar varias licencias para lograr el número total de canales requeridos. Vea [Licencias de sucursal](#) en la página 69.

### \* Nota:

IP Office también admite conexiones de línea SM a Avaya Aura® Session Manager en otras implementaciones de IP Office Server Edition. No se limitan a implementaciones de sucursales.

**Tabla 11: Licencia para sistemas que no son IP Office Select**

Código de orden	Licencia	Descripción
383120	<i>IPO R10+ SM LINE SIP TRNK LIC</i>	+1 sesión de línea SM.

**Tabla 12: Licencia para sistemas IP Office Select**

Código de orden	Licencia	Descripción
382917	<i>IPO-SL R10+ SM LINE SIP TRK LIC</i>	+1 sesión de línea SM - Select.

La tabla continúa...

Código de orden	Licencia	Descripción
383686	<i>IPO-SL R10+ SM LINE SIPTRNK UPLT LIC</i>	Eleva una licencia de canal de línea troncal SM de Server Edition.

- Las licencias R10+ pueden utilizarse con sistemas R10.0 y posteriores. Otras licencias son licencias específicas de R12.0.

#### Vínculos relacionados

[Licencias para líneas troncales IP Office](#) en la página 70

## Licencias VPN IPsec

Estas licencias permiten la configuración de túneles IPsec y L2TP en el sistema de IP Office.

**Tabla 13: Licencias para sistemas que no son Select IP Office**

Código de orden	Licencia	Descripción
383081	<i>IPO R10+ IPSEC VPN LIC</i>	
383082	<i>IPO R10+ IPSEC VPN TRL LIC</i>	Licencia de prueba para túneles IPsec.

**Tabla 14: Licencias para sistemas IP Office Select**

Código de orden	Licencia	Descripción
307328	<i>IPO-SL R10+ IPSEC VPN LIC</i>	
307329	<i>IPO-SL R10+ IPSEC VPN TRL LIC</i>	Licencia de prueba para túneles IPsec - Select.
383670	<i>IPO-SL R10+ IPSEC VPN UPLT LIC</i>	Eleva 1 licencia de VPN IPSEC de Server Edition.

- Las licencias R10+ pueden utilizarse con sistemas R10.0 y posteriores. Otras licencias son licencias específicas de R12.0.

#### Vínculos relacionados

[Licencias para líneas troncales IP Office](#) en la página 70

## Licencias para IP Endpoints

Todos los teléfonos IP, incluidos los teléfonos DECT y Wi-Fi, requieren una licencia IP Endpoint. Esto no se aplica a Avaya Workplace.

#### Vínculos relacionados

[Licencias](#) en la página 65

[Licencias para Avaya IP Endpoints](#) en la página 76

[Licencias para terminales IP de terceros](#) en la página 76

## Licencias para Avaya IP Endpoints

Todos los teléfonos IP de Avaya requieren una licencia IP Endpoint de Avaya . Esto no se aplica a Avaya Workplace.

- Los teléfonos IP de Avaya sin licencia aún pueden registrarse pero solo para llamadas de emergencia. El teléfono mostrará No license available y Emergency Calls Only.

**Tabla 15: Licencias para sistemas que no son Select IP Office**

Código de orden	Licencia	Descripción
383110	<i>IPO R10+ AV IP ENDPT 1 LIC</i>	+1 IP Endpoint de Avaya.
383111	<i>IPO R10+ AV IP ENDPT 5 TRL LIC</i>	Licencia de prueba para 5 licencias IP Endpoint de Avaya.

**Tabla 16: Licencias para sistemas IP Office Select**

Código de orden	Licencia	Descripción
307350	<i>IPO-SL R10+ AV IP ENDPT 1 LIC</i>	+1 IP Endpoint de Avaya – Select
382913	<i>IPO-SL R10+ AV IP ENDPT 5 TRL LIC</i>	Licencia de prueba para 5 licencias IP Endpoint de Avaya - Select.

- Las licencias R10+ pueden utilizarse con sistemas R10.0 y posteriores. Otras licencias son licencias específicas de R12.0.

### Vínculos relacionados

[Licencias para IP Endpoints](#) en la página 75

## Licencias para terminales IP de terceros

Los teléfonos IP que no sean de Avaya, lo que incluye dispositivos SIP o H.323, requieren una licencia IP Endpoint de terceros para registrarse en IP Office.

**Tabla 17: Licencias para sistemas que no son Select IP Office**

Código de orden	Licencia	Descripción
383072	<i>IPO R10+ 3RD PTY IP ENDPT 1 LIC</i>	+1 terminal IP de terceros
383073	<i>IPO R10+ 3RDPTY IPENDPT 5 TRL LIC</i>	Licencia de prueba para terminales IP de terceros

**Tabla 18: Licencias para sistemas IP Office Select**

Código de orden	Licencia	Descripción
307323	<i>IPO-SL R10+ 3RD PTY IP END 1 LIC</i>	+1 terminal IP de terceros - Select.

*La tabla continúa...*

Código de orden	Licencia	Descripción
307324	<i>IPO-SL R10+ 3RD PTY IP 5 TRL LIC</i>	Licencia de prueba para terminales IP de terceros - Select.

- Las licencias R10+ pueden utilizarse con sistemas R10.0 y posteriores. Otras licencias son licencias específicas de R12.0.

#### Vínculos relacionados

[Licencias para IP Endpoints](#) en la página 75

## Licencias de usuario

Los sistemas IP Office en modo Preferred Edition, Server Edition y Select requieren licencias de usuario para todos los usuarios configurados con un perfil de usuario que no sea **Usuario básico**. El perfil con licencia permite la compatibilidad con funciones adicionales para el usuario.

#### Vínculos relacionados

[Licencias](#) en la página 65

[Licencias de usuario de Mobile Worker](#) en la página 77

[Licencias de usuario de Office Worker](#) en la página 78

[Licencias de usuario de Power User](#) en la página 78

[Usuarios con licencia Teleworker](#) en la página 79

[Licencia para usuarios centralizados](#) en la página 80

## Licencias de usuario de Mobile Worker

Este tipo de licencia es compatible con unidades de control IP500 V2 que se ejecutan en modo IP Office Preferred Edition.

Mobile Worker se destina a usuarios que poseen dispositivos móviles. Por ejemplo, el personal de ventas y operaciones que generalmente está de viaje. Estos usuarios cuentan con funciones como acceso a un número y control de llamadas como si estuviesen en la oficina, lo que les permite no perder nunca una llamada.

Código de orden	Licencia	Descripción
434113	<i>IPO R12 MOBILE WORKER 1 LIC</i>	1 usuario
383105	<i>IPO R10+ MOBILE WORKER 5 TRL LIC</i>	Licencia de prueba para 5 licencias Mobile Worker.

- Las licencias R10+ pueden utilizarse con sistemas R10.0 y posteriores. Otras licencias son licencias específicas de R12.0.

#### Vínculos relacionados

[Licencias de usuario](#) en la página 77

## Licencias de usuario de Office Worker

Esta opción está destinada a usuarios que trabajan en la oficina. En combinación con un teléfono Avaya cableado o inalámbrico, estos usuarios cuentan con funciones para controlar sus comunicaciones con un equipo. Por ejemplo, estos usuarios pueden controlar conferencias de audio o administrar correo de voz con un cliente de correo electrónico.

- Una licencia Office Worker habilita Avaya Workplace para Windows y Mac.
- La licencia Office Worker permite al usuario usar el servicio de mensajería unificada (UMS) y Avaya one-X® Portal for IP Office (sin la funcionalidad de teletrabajo).
- Las instancias de licencia se consumen por cada usuario que se configura.

**Tabla 19: Licencias para sistemas que no son Select IP Office**

Código de orden	Licencia	Descripción
434114	<i>IPO R12 OFFICE WORKER 1 LIC</i>	1 usuario
307347	<i>IPO-SL R10+ OFFICE WORKER 5 TRL LIC</i>	Licencia de prueba para 5 licencias Office Worker - Select.

**Tabla 20: Licencias para sistemas IP Office Select**

Código de orden	Licencia	Descripción
434172	<i>IPO-SL R12 OFFICE WORKER 1 LIC</i>	1 usuario – Select.
434164	<i>IPO-SL R12 OFFICE WORKER 1 UPLT LIC</i>	Eleva 1 licencia de Office Worker de Server Edition.
307347	<i>IPO-SL R10+ OFFICE WORKER 5 TRL LIC</i>	Licencia de prueba para 5 licencias Office Worker - Select.

- Las licencias R10+ pueden utilizarse con sistemas R10.0 y posteriores. Otras licencias son licencias específicas de R12.0.

### Vínculos relacionados

[Licencias de usuario](#) en la página 77

## Licencias de usuario de Power User

Esta opción está destinada a empleados expertos clave que necesitan la funcionalidad Mobile Worker y Teleworker. Una licencia Power User habilita Avaya Workplace de escritorio y móvil.

- La licencia Power User permite que un usuario utilice Avaya one-X® Portal for IP Office, todas las características de movilidad y UMS.
- Se necesita una licencia Power User para habilitar la programación de conferencias en Avaya one-X® Portal for IP Office.
- Las instancias de licencia se consumen por cada usuario que se configura.

**Tabla 21: Licencias para sistemas que no son Select IP Office**

Código de orden	Licencia	Descripción
434108	<i>IPO R12 PWR USER 1 LIC</i>	+1 Power User.
434110	<i>IPO R12 MOBILE TO PWR USR 1 UPLT LIC</i>	Eleva 1 Mobile Worker a Power User.
434111	<i>IPO R12 OFF WK TO PWR USR 1 UPLT LIC</i>	Eleva 1 Office Worker to Power User.
434200	<i>IPO R12 TLW-PWR USR 1 IPLT PLDS LIC</i>	Eleva 1 Teleworker a Power User.
434109	<i>IPO R12 PWR USER 5 TRIAL LIC</i>	Licencia de prueba para 5 usuarios Power User.

**Tabla 22: Licencia para sistemas IP Office Select**

Código de orden	Licencia	Descripción
434169	<i>IPO-SL R12 PWR USER 1 LIC</i>	+1 Power User – Select.
434171	<i>IPO-SL R12 OFF WKR TO PWR USER 1 LIC</i>	Eleva un Office Worker a Power User – Select.
434170	<i>IPO-SL R12 PWR USER 5 TRIAL LIC</i>	Licencia de prueba para 5 usuarios Power User - Select

- Las licencias R10+ pueden utilizarse con sistemas R10.0 y posteriores. Otras licencias son licencias específicas de R12.0.

### Vínculos relacionados

[Licencias de usuario](#) en la página 77

## Usuarios con licencia Teleworker

Este tipo de licencia es compatible con unidades de control IP500 V2 que se ejecutan en modo IP Office Preferred Edition.

Apunta a usuarios que trabajan desde la casa (u otro lugar) con conexión con la oficina mediante Internet. Se les brinda la capacidad de aprovechar PLDS o ISDN a través del modo teletrabajo, sin incurrir en costos de teléfono remotos.

- Teleworker incluye una capacidad de trabajador remoto con el paquete. Una licencia Essential Edition proporciona 4 usuarios de trabajo remoto. Los clientes que requieren cupos adicionales necesitarán comprar la solución Teleworker.
- La licencia Teleworker le permite a un usuario hacer uso de Avaya Workplace para Windows y Mac, y Avaya one-X® Portal for IP Office.
- La funcionalidad UMS para la integración de correo de voz o correo electrónico también se encuentra habilitada y proporciona sincronización con cualquier cliente de correo electrónico IMAP.
- Las instancias de licencia se consumen por cada usuario que se configura.

Código de orden	Licencia	Descripción
434112	IP OFFICE R12 TELEWORKER 1 LIC:CU	1 usuario
383103	<i>IPO R10+ TELEWORKER 5 TRL LIC</i>	Licencia de prueba para 5 licencias Teleworker.

- Las licencias R10+ pueden utilizarse con sistemas R10.0 y posteriores. Otras licencias son licencias específicas de R12.0.

#### Vínculos relacionados

[Licencias de usuario](#) en la página 77

## Licencia para usuarios centralizados

En implementaciones de sucursal IP Office, donde IP Office se implementa como una sucursal de un sistema Avaya Aura® central, los usuarios con una extensión analógica o SIP pueden configurarse como usuarios centralizados. Cada usuario centralizado requiere una licencia **Centralized Endpoint**. Vea [Licencias de sucursal](#) en la página 69.

#### Vínculos relacionados

[Licencias de usuario](#) en la página 77

---

## Licencias de aplicación

La siguiente licencia de aplicación es compatible con IP Office.

#### Vínculos relacionados

[Licencias](#) en la página 65

[Licencias de usuario Receptionist](#) en la página 80

[Licencias de ACCS](#) en la página 81

[Licencias de Embedded Voicemail](#) en la página 81

[Licencias CTI](#) en la página 82

[Licencias de Voicemail Pro](#) en la página 83

[Licencias de Media Manager](#) en la página 84

## Licencias de usuario Receptionist

La licencia **Receptionist** le permite a usuarios utilizar IP Office SoftConsole, una aplicación de Windows diseñada para recepcionistas y operadores. El usuario requiere un teléfono o softphone IP Office separado para proporcionar la ruta de audio.

- Las unidades de control IP500 V2, que se ejecutan en modos IP Office Essential Edition o IP Office Preferred Edition admiten hasta 4 usuarios IP Office SoftConsole.
- Para otros sistemas:
  - Server Edition admite hasta 32 usuarios con licencia dentro de la red.
  - IP Office Select admite hasta 50 usuarios con licencia dentro de la red.
  - Cada sistema IP Office basado en Linux en la red admite un máximo de 10 usuarios con licencia.

- Cada unidad de expansión IP500 V2 en la red admite un máximo de 4 usuarios con licencia.

**Tabla 23: Licencias para sistemas que no son Select IP Office**

Código de orden	Licencia	Descripción
382687	<i>IPO R10+ RECEPTIONIST 1 LIC</i>	1 usuario
382688	<i>IPO R10+ RECEPTIONIST 5 TRL LIC</i>	Licencia de prueba para 5 licencias Receptionist.

**Tabla 24: Licencia para sistemas IP Office Select**

Código de orden	Licencia	Descripción
307318	<i>IPO-SL R10+ RECEPTS 1 LIC</i>	1 usuario
307319	<i>IPO-SL R10+ RECEPTS 5 TRL LIC</i>	Licencia de prueba para 5 licencias Receptionist - Select.

- Las licencias R10+ pueden utilizarse con sistemas R10.0 y posteriores. Otras licencias son licencias específicas de R12.0.

**Vínculos relacionados**

[Licencias de aplicación](#) en la página 80

**Licencias de ACCS**

Avaya Contact Center Select (ACCS) es una aplicación de centro de contacto compatible con IP Office.

**Tabla 25: Licencias para sistemas que no son Select IP Office**

Código de orden	Licencia	Descripción
383134	<i>IPO R10+ ACCS ENABLE LIC</i>	Soporte para ACCS.

**Tabla 26: Licencias para sistemas IP Office Select**

Código de orden	Licencia	Descripción
382924	<i>IPO-SL R10+ ACCS ENABLE LIC</i>	Soporte para ACCS.
383693	<i>IPO-SL R10+ ACCS ENBLMT UPLT LIC</i>	Eleva 1 licencia ACCS de Server Edition.

- Las licencias R10+ pueden utilizarse con sistemas R10.0 y posteriores. Otras licencias son licencias específicas de R12.0.

**Vínculos relacionados**

[Licencias de aplicación](#) en la página 80

**Licencias de Embedded Voicemail**

Embedded Voicemail es compatible con unidades de control IP Office IP500 V2 que se ejecutan en modo Basic Edition, Essential Edition y Preferred Edition.

El servicio básico admitía 2 puertos y hasta 15 horas de capacidad de almacenamiento para mensajes, anuncios y saludos. Esta capacidad puede aumentarse hasta 6 puertos y 25 horas con las licencias que se indican a continuación.

**Tabla 27: Licencias para sistemas que no son Select IP Office**

Código de orden	Licencia	Descripción
383127	<i>IPO R10+ ESSNTL ED EVM 2CH LIC</i>	Agregue 2 puertos y 5 horas de capacidad de almacenamiento.

- Las licencias R10+ pueden utilizarse con sistemas R10.0 y posteriores. Otras licencias son licencias específicas de R12.0.

### Vínculos relacionados

[Licencias de aplicación](#) en la página 80

## Licencias CTI

IP Office utiliza licencias CTI para permitir que las aplicaciones de terceros se conecten a las interfaces API de IP Office. Por ejemplo: TAPI, DevLink y MTCTI.

Para redes IP Office, el número de licencias CTI debe coincidir con el número de sistemas IP Office en la red de la siguiente manera:

- Sistema IP Office único: 1 licencia CTI.
- Hasta 5 sistemas IP Office: 2 licencias CTI.
- Hasta 20 sistemas IP Office: 3 licencias CTI.
- Más de 20 sistemas IP Office: 4 licencias CTI.

Para redes SCN, cada IP500 V2 requiere una única licencia y conexión MTCTI.

**Tabla 28: Licencias para sistemas que no son Select IP Office**

Código de orden	Licencia	Descripción
382689	<i>IPO R10+ CTI LIC</i>	+1 licencia CTI.
383070	<i>IPO R10+ CTI TRL LIC</i>	Licencia de prueba para CTI Link Pro.

**Tabla 29: Licencias para sistemas IP Office Select**

Código de orden	Licencia	Descripción
307320	<i>IPO-SL R10+ CTI LIC</i>	+1 conexión CTI.
307321	<i>IPO-SL R10+ CTI TRL LIC</i>	Licencia de prueba para CTI Link Pro - Select.
383665	<i>IPO-SL R10+ CTI UPLT LIC</i>	Eleva 1 licencia de CTI de Server Edition.

- Las licencias R10+ pueden utilizarse con sistemas R10.0 y posteriores. Otras licencias son licencias específicas de R12.0.

### Vínculos relacionados

[Licencias de aplicación](#) en la página 80

## Licencias de Voicemail Pro

Compatibilidad con Voicemail Pro está habilitada por licencias de sistema de modo IP Office Preferred Edition, Server Edition y Select. La licencia a continuación habilita capacidades y funciones adicionales:

- **Puertos de correo de voz:** el número máximo de puertos depende del tipo de sistema IP Office y, para servidores basados en Linux, de la plataforma del servidor.
  - IP500 V2 con servidor de aplicaciones IP Office: 40.
  - IP Office Server Edition: 250.
  - IP Office Select: 250. 500 si se utiliza correo de voz dual-activo.
- **Texto a voz (TTS):** permite el uso de TTS para proporcionar avisos de correo de voz en flujos de llamadas Voicemail Pro personalizados.
- **Unified Messaging Services (UMS):** los servicios UMS son compatibles con todos los perfiles de usuario de licencias. Las licencias UMS se utilizan para lo siguiente:
  - Agregue compatibilidad con UMS para usuarios configurados en el perfil **Usuario básico**.
  - Agregar servicios UMS para buzones de grupo de búsqueda.

**Tabla 30: Licencias para sistemas que no son Select IP Office**

Código de orden	Licencia	Descripción
383071	<i>IPO R10+ VM PRO 2 LIC</i>	Admite 2 puertos de correo de voz adicionales.
383089	<i>IPO R10+ VM PRO UMS 1 LIC</i>	Habilita las funciones UMS para +1 usuario básico/grupo de búsqueda.
434107	<i>IPO R12 TTS PRO LINUX LIC</i>	+1 Sesión de texto a voz (TTS).
383080	<i>IPO R10+ TTS PRO LINUX TRL LIC</i>	Licencia de prueba para licencia Linux TTS de Voicemail Pro.
383090	<i>IPO R10+ VM PRO UMS 5 TRL LIC</i>	Licencia de prueba para 5 licencias UMS de Voicemail Pro.

**Tabla 31: Licencias para sistemas IP Office Select**

Código de orden	Licencia	Descripción
307322	<i>IPO-SL R10+ VM PRO 2 LIC</i>	Admite 2 puertos de correo de voz adicionales.
307334	<i>IPO-SL R10+ VM PRO UMS 1 LIC</i>	Habilita las funciones UMS para +1 usuario básico/grupo de búsqueda.
434168	<i>IPO-SL R12 TTS PRO LINUX LIC</i>	+1 Sesión de texto a voz (TTS).
307327	<i>IPO-SL R10+ TTS PRO LINUX TRL LIC</i>	Licencia de prueba para licencia Linux TTS de Voicemail Pro - Select.
307335	<i>IPO-SL R10+ VM PRO UMS 5 TRL LIC</i>	Licencia de prueba para 5 licencias UMS de Voicemail Pro – Select.
383666	<i>IPO-SL R10+ VM PRO 1 UPLT LIC</i>	Eleva 1 licencia de canales de Server Edition Voicemail Pro.

*La tabla continúa...*

Código de orden	Licencia	Descripción
383673	<i>IPO-SL R10+ VMPRO UMS 1 UPLT LIC</i>	Eleva 1 licencia de UMS Uplift de Server Edition Voicemail Pro.

- Las licencias R10+ pueden utilizarse con sistemas R10.0 y posteriores. Otras licencias son licencias específicas de R12.0.

### Vínculos relacionados

[Licencias de aplicación](#) en la página 80

## Licencias de Media Manager

Media Manager se utiliza para almacenamiento y acceso a grabaciones de llamadas de manera separada del uso de buzones de correo de voz estándar. Requiere que el sistema IP Office admita Voicemail Pro. Voicemail Pro realiza la grabación de llamadas y luego transfiere el archivo grabado y la información de la llamada a Media Manager.

### ! Importante:

- Un Media Manager sin licencia operará durante una prueba de 30 días desde el momento de una primera grabación. Sin embargo, el acceso a la grabación se pierde si la aplicación no tiene licencia antes del final del período de prueba.

**Tabla 32: Licencias para sistemas que no son Select IP Office**

Código de orden	Licencia	Descripción
393296	<i>IPO R10+ MEDIA MGR LIC</i>	Compatibilidad con Media Manager.
434161	<i>IPO R12 CONREC TO MEDMGR UPG LIC</i>	Compatibilidad con Media Manager en un sistema con licencia previa para Contact Recorder.

**Tabla 33: Licencias para sistemas IP Office Select**

Código de orden	Licencia	Descripción
393297	<i>IPO-SL R10+ MEDIA MGR LIC</i>	Compatibilidad con Media Manager.
434182	<i>IPO-SL R12 CONREC TO MEDMGR UPGLIC</i>	Compatibilidad con Media Manager en un sistema con licencia previa para Contact Recorder.
394195	<i>IPO R10+ MEDIA MGR-SL UPLT LIC</i>	Eleva una licencia Server Edition Media Manager.

- Las licencias R10+ pueden utilizarse con sistemas R10.0 y posteriores. Otras licencias son licencias específicas de R12.0.

### Vínculos relacionados

[Licencias de aplicación](#) en la página 80

## Licencias de prueba

Los archivos de licencia que contengan licencias de prueba son válidos durante 60 días a partir de la fecha de emisión.

Tabla 34: Licencias para sistemas que no son Select IP Office

Código de orden	Licencia	Descripción
434117	<i>IPO R12 ESSNTL ED TRIAL LIC</i>	Licencia de prueba para Essential Edition.
434119	<i>IPO R12 PREFRD VM PRO TRIAL LIC</i>	Licencia de prueba para Preferred Edition.
434109	<i>IPO R12 PWR USER 5 TRIAL LIC</i>	Licencia de prueba para 5 usuarios Power User.
383103	<i>IPO R10+ TELEWORKER 5 TRL LIC</i>	Licencia de prueba para 5 licencias Teleworker.
383105	<i>IPO R10+ MOBILE WORKER 5 TRL LIC</i>	Licencia de prueba para 5 licencias Mobile Worker.
383107	<i>IPO R10+ OFFICE WORKER 5 TRL LIC</i>	Licencia de prueba para 5 licencias Office Worker.
382688	<i>IPO R10+ RECEPTIONIST 5 TRL LIC</i>	Licencia de prueba para 5 licencias Receptionist.
383073	<i>IPO R10+ 3RDPTY IPENDPT 5 TRL LIC</i>	Licencia de prueba para terminales IP de terceros
383111	<i>IPO R10+ AV IP ENDPT 5 TRL LIC</i>	Licencia de prueba para 5 licencias IP Endpoint de Avaya.
383090	<i>IPO R10+ VMPRO UMS 5 TRL LIC</i>	Licencia de prueba para 5 licencias UMS de Voicemail Pro.
383080	<i>IPO R10+ TTS PRO LINUX TRL LIC</i>	Licencia de prueba para licencia Linux TTS de Voicemail Pro.
383082	<i>IPO R10+ IPSEC VPN TRL LIC</i>	Licencia de prueba para túneles IPsec.
383086	<i>IPO R10+ SIP TRNK 5 TRL LIC</i>	Licencia de prueba para sesiones de líneas troncales SIP.
383088	<i>IPO R10+ IP500 VCE NTWK 4</i>	Licencias de prueba para IP500 Voice Networking.
383070	<i>IPO R10+ CTI TRL LIC</i>	Licencia de prueba para CTI Link Pro.

- Las licencias R10+ pueden utilizarse con sistemas R10.0 y posteriores. Otras licencias son licencias específicas de R12.0.

#### Licencias para sistemas IP Office Select

Código de orden	Licencia	Descripción
434170	<i>IPO-SL R12 PWR USER 5 TRIAL LIC</i>	Licencia de prueba para 5 usuarios Power User - Select
307347	<i>IPO-SL R10+ OFFICE WORKER 5 TRL LIC</i>	Licencia de prueba para 5 licencias Office Worker - Select.
307319	<i>IPO-SL R10+ RECEPTS 5 TRL LIC</i>	Licencia de prueba para 5 licencias Receptionist - Select.

La tabla continúa...

Código de orden	Licencia	Descripción
307324	<i>IPO-SL R10+ 3RD PTY IP 5 TRL LIC</i>	Licencia de prueba para terminales IP de terceros - Select.
382913	<i>IPO-SL R10+ AV IP ENDPT 5 TRL LIC</i>	Licencia de prueba para 5 licencias IP Endpoint de Avaya - Select.
307335	<i>IPO-SL R10+ VMPRO UMS 5 TRL LIC</i>	Licencia de prueba para 5 licencias UMS de Voice-mail Pro – Select.
307327	<i>IPO-SL R10+ TTS PROLINUX TRL LIC</i>	Licencia de prueba para licencia Linux TTS de Voice-mail Pro - Select.
307329	<i>IPO-SL R10+ IPSEC VPN TRL LIC</i>	Licencia de prueba para túneles IPsec - Select.
307333	<i>IPO-SL R10+ SIP TRNK 5 TRL LIC</i>	Licencia de prueba para sesiones de líneas troncales SIP - Select.
307321	<i>IPO-SL R10+ CTI TRL LIC</i>	Licencia de prueba para CTI Link Pro - Select.

- Las licencias R10+ pueden utilizarse con sistemas R10.0 y posteriores. Otras licencias son licencias específicas de R12.0.

#### Vínculos relacionados

[Licencias](#) en la página 65

# Capítulo 13: Duración de licencias

Esta sección describe el funcionamiento de la licencia de IP Office.

## Vínculos relacionados

[Licencias PLDS](#) en la página 87

[Web License Manager \(WebLM\)](#) en la página 88

[Migración de licencias ADI](#) en la página 89

[Concesión de licencias centralizadas y nodales Server Edition](#) en la página 90

---

## Licencias PLDS

IP Office usa el sistema de entrega y concesión de licencias del producto Avaya (PLDS) para administrar las licencias. PLDS es una herramienta en línea basada en Web para administrar asignaciones de licencia y la entrega electrónica de software y archivos de licencia relacionados. PLDS proporciona a los clientes, socios de Avaya, distribuidores y asociados de Avaya herramientas fáciles de usar para la administración de asignaciones de licencia y la entrega electrónica de software y archivos de licencia relacionados. Con PLDS, puede realizar operaciones como activaciones, actualizaciones y transferencias de licencias y descargas de software. Puede acceder a PLDS desde <http://plds.avaya.com/>.

### Archivos de licencia PLDS

Las licencias se entregan desde PLDS con archivos de licencia. Un archivo de licencia de PLDS se genera para ser instalado en una máquina específica. Hay dos opciones de implementación:

- Los archivos de licencia nodal PLDS se generan para nodos IP Office particulares y se instalan en dichos nodos.
- Los archivos de licencia PLDS WebLM se generan para servidores WebLM que pueden otorgar licencias a varios nodos IP Office y se instalan en dichos servidores.

La concesión de licencias WebLM centralizada se admite en implementaciones de rama de IP Office Server Edition y IP Office, pero no se admite en implementaciones que no sean de rama del modo estándar de IP Office.

### Id. de host PLDS

Cada archivo de licencia PLDS debe crearse con la Id. de host de PLDS del sistema donde se cargará el archivo de licencia. Los archivos de licencia nodal PLDS son específicos de la máquina y se debe especificar la Id. de host en el campo **Id. de host PLDS** en IP Office Manager o Web Manager.

Tipo de sistema	Descripción
<b>Sistemas IP500 V2</b>	Puede encontrar la Id. de host de PLDS en la ficha <b>Concesión de licencias</b> de IP Office Manager y Web Manager. La Id. de host de PLDS está formada por los dos dígitos "11", seguidos del número de serie de la clave de función de 10 dígitos impreso en la tarjeta SD de IP Office. Si la tarjeta SD cambia, la Id. de host de PLDS también cambiará.
<b>Servidor Linux de IP Office</b>	La Id. de host de PLDS se encuentra en la etiqueta del servidor, en la etiqueta del embalaje del servidor y en la pantalla de <b>Inicio de sesión</b> de inicialización del sistema. La Id. de host de PLDS deriva de la identificación del sistema. Si la identificación del sistema cambia, la Id. de host de PLDS también cambiará.
<b>WebLM</b>	<p>La id. de host de WebLM es la dirección MAC del servidor WebLM. La Id. de host de WebLM debe utilizarse cuando se genera un archivo de licencia de PLDS para el servidor WebLM a fin de implementar un esquema de licencias centralizado para múltiples sistemas IP Office.</p> <p>La Id. de host de WebLM se puede encontrar en la etiqueta del servidor, la etiqueta de embalaje del servidor, la pantalla <b>Inicio de sesión</b> de inicialización del sistema y a través de la interfaz de administración de WebLM.</p> <p>En un entorno virtual, la Id. de host de WebLM es una dirección MAC virtual que comienza con la letra "V".</p>

#### Vínculos relacionados

[Duración de licencias](#) en la página 87

## Web License Manager (WebLM)

Web License Manager (WebLM) es una aplicación web que se utiliza para administrar las licencias. Si utiliza el servidor WebLM que se ejecuta en el servidor IP Office, entonces puede utilizar IP Office Web Manager para iniciar sesión en el servidor WebLM seleccionando **Aplicaciones > Web License Manager**. Las credenciales de WebLM se administran por separado con respecto a las contraseñas del sistema IP Office y no forman parte de un inicio de sesión único (SSO).

#### \* Nota:

- La administración de licencias de WebLM es compatible con las implementaciones Server Edition y las implementaciones Enterprise Branch cuando se usa el servidor System Manager WebLM. No es compatible con los sistemas Standard Mode.
- Al actualizar desde una versión anterior, todos los sistemas se deben ejecutar con el mismo nivel de software. IP Office Server Edition no es compatible con versiones mixtas.

Para obtener más información sobre WebLM, consulte *Administración de Avaya WebLM independientes*.

#### Vínculos relacionados

[Duración de licencias](#) en la página 87

## Migración de licencias ADI

A partir de la versión 10.0, ya no se admiten las licencias ADI. Para utilizar IP Office versión 10.0, 10.1, u 11.0, deben obtenerse nuevas licencias PLDS.

Si se utiliza el Configurador de un solo origen (OSC), todas las licencias ADI de versiones previas se actualizarán a PLDS. La opción de **Migración de licencias** en IP Office Manager puede utilizarse para extraer información de licencia sobre el sistema; esta información puede cargarse luego al OSC. Una vez que se extrae la información, IP Office Manager firma el archivo para que no se lo pueda modificar.

### Creación de licencia PLDS

La licencia PLDS debe crearse con la Id. de host de PLDS del sistema donde se cargará la licencia. Si las licencias se cargan de manera local en IP Office, entonces la Id. de host de PLDS se encuentra disponible en IP Office Manager o Web Manager. Para IP500 V2, también es el número de clave de función en la tarjeta SD, que comienza con "11". Si el archivo PLDS se carga en un servidor WebLM, entonces la Id. de host se encuentra disponible en la interfaz de WebLM en **Propiedades del servidor**.

Para obtener más información sobre la migración de licencias IP Office a PLDS, consulte *Administración de Avaya IP Office™ Platform con Manager* o *Administración de Avaya IP Office™ Platform con Web Manager*.

### Vínculos relacionados

[Duración de licencias](#) en la página 87

[Licencias virtuales](#) en la página 89

## Licencias virtuales

Como parte del proceso de migración, se proporcionan las siguientes licencias virtuales como licencias de PLDS reales solo a través del proceso de migración XML:

- Virtual Essential Edition
- Virtual Preferred Edition para sistemas con un módulo UCMv1
- Terminales Virtual Avaya IP para sistemas con:
  - Módulos VCM32/64 v1 que brindan 12 terminales Avaya IP
  - Licencias de migración de canales VCM heredadas
- Puertos Voicemail Pro virtuales adicionales para Server Edition

El sistema de licenciamiento de PLDS agrega dos puertos Voicemail Pro a cualquier licencia de Server Edition o Server Edition Select.

Los clientes con sistemas más antiguos (IP500 V1 / IP406 V2 / IP412 en versión 6.0 o posterior) pueden realizar una actualización a través de la carga de A1S Configurador BOM y el proceso de validación de licencia de ADI. Las licencias virtualizadas en estos sistemas más antiguos no se trasladarán y deberán adquirirse como nuevas.

### \* Nota:

El softphone Windows heredado no es compatible con la versión 11.0 de IP Office y no funcionará. Las licencias virtuales anteriores que se suministraban al realizar una actualización ya no se ofrecen con la versión 11.0. Avaya Workplace para Windows es la sustitución. La licencia Teleworker permite usar Avaya Workplace para Windows. En las versiones anteriores, esta función solo estaba disponible con Office Worker y Power User.

## Vínculos relacionados

[Migración de licencias ADI](#) en la página 89

---

# Concesión de licencias centralizadas y nodales Server Edition

Antes de la versión 10, las implementaciones de Server Edition utilizaban licencias nodales. Este tipo de licencia se puede utilizar igualmente en la versión 10 o una posterior. Sin embargo, se espera que la mayoría de las implementaciones prefieran centralizar la administración de licencias utilizando el servidor Avaya Web License Management (WebLM). El servidor WebLM se instala automáticamente en el servidor Server Edition principal. En los sistemas instalados recientemente, la licencia centralizada es la configuración predeterminada.

Todos los sistemas de la solución Server Edition deben utilizar el mismo **origen de la licencia**.

## Licencias nodales

Con la licencia nodal, los archivos de licencia deben instalarse en cada nodo del sistema. Para algunas funciones con licencia, la licencia requerida se puede instalar en el servidor Server Edition principal y puede ser utilizada por todos los nodos del sistema. Sin embargo, para otras funciones con licencia, la licencia requerida debe instalarse en el nodo donde se utilice la función.

## Concesión de licencias centralizada

A partir de la versión 10, puede utilizar el servidor WebLM que se ejecuta en el servidor Server Edition principal para una administración completa de licencias centralizada. Con la administración de licencias centralizada, todas las licencias se incluyen en un archivo PLDS único que se carga en WebLM. Todos los nodos de la solución obtienen sus licencias en WebLM.

El servidor secundario IP Office y los sistemas de expansión pueden configurarse para que soliciten licencias directamente desde el servidor WebLM o para que utilicen una opción de proxy. Cuando se los configura para que utilicen la opción de proxy, las solicitudes de licencias se envían a través del servidor principal IP Office, que envía las solicitudes mediante proxy al servidor WebLM. El servidor principal no asigna licencias, solo actúa como proxy.

Los sistemas que utilizan licencias nodales se pueden convertir para que utilicen licencias centralizadas. Dado que los archivos de licencia PLDS se generan utilizando la Id. de host del servidor donde residen, usted debe usar la Id. de host para volver a generar el archivo de licencia del servidor WebLM que alojará el archivo de licencia.

## Distribución de licencias centralizadas

Cuando el origen de la licencia es WebLM, los campos de solo lectura de las **Licencias reservadas** indican las licencias necesarias para las funciones configuradas actualmente. Los campos editables se pueden utilizar para lo siguiente:

- Solicitar licencias adicionales al servidor WebLM.
- Quitar licencias del nodo IP Office para aplicarlas en otro lugar.

**! Importante:**

Cuando reasigne licencias, disminuya siempre el número en el nodo IP Office donde están aplicadas actualmente antes de aplicarlas en otro nodo. Si excede el número de licencias disponibles, recibirá un mensaje de error.

**Distribución después de la conversión de licencia nodal a licencia centralizada**

- Si el nodo IP Office requiere alguna de las siguientes licencias, entonces debe configurar de manera manual los campos editables **Licencias reservadas** respectivos. Esto le permitirá al nodo IP Office solicitar las licencias al servidor WebLM.
  - **VMPro Recordings Administrators**
  - **VMPro TTS Professional**
  - **CTI Link Pro**

**Configuración de licencia reservada de extensión:** Cuando el origen de la licencia es **Local**, el ajuste **Extensión > VoIP > Reservar licencia** se configura en **Ninguna**. Al cambiar el origen de la licencia a WebLM, se modifica el ajuste a **Reservar licencia de terminal Avaya IP**. Si es necesario, debe cambiar manualmente este ajuste a **Reservar licencia de terminal de terceros** o **Ambos**.

**Asignación de licencia en WebLM**

Puede utilizar WebLM para ver las licencias utilizadas por cada nodo en IP Office Server Edition. En el panel de navegación de WebLM que está a la izquierda, haga clic en **Productos con licencia**. En la tabla Licencias adquiridas, se muestra información sobre las licencias adquiridas para cada id. de cliente. En IP Office, la id. del cliente WebLM para cada nodo se muestra en la página **Servidor remoto** de la licencia.

**Distribución de licencias nodales**

Cuando el **Origen de la licencia** es **Local**, los campos de solo lectura de las **Licencias reservadas** indican las licencias necesarias para las funciones configuradas actualmente.

Las licencias nodales para la solución Server Edition se basan en una combinación de concesión de licencias centralizada que se realiza a través del servidor Server Edition principal y de algunas licencias específicas del servidor. Todas las licencias específicas del usuario y específicas del sistema se pueden administrar desde el servidor Server Edition principal, que también actúa como servidor de licencias. Las licencias se ingresan a la configuración del servidor Server Edition principal y se basan en la Id. del sistema de ese servidor.

Cuando se utiliza una licencia para activar funciones en otros sistemas, por ejemplo, canales de línea troncal SIP, el servidor Server Edition principal solo asigna dichas licencias a otros sistemas después de cumplir con sus propias necesidades de licencia.

Cuando otro sistema pierde conexión con el servidor Server Edition principal, todo requisito de licencia basado en las licencias ingresadas en la configuración del servidor Server Edition principal cuenta con soporte por un periodo de gracia de 30 días.

Otras licencias específicas de servidores se ingresan en la configuración del servidor que requiere la función y se basan en la id. del sistema de ese sistema.

Licencia	Servidor primario	Específica del servidor
Server Edition	✓	✗
AvayaTerminales IP	✓	✗

*La tabla continúa...*

Licencia	Servidor primario	Específica del servidor
Terminales IP de terceros	✓	✗
Canales de línea troncal SIP	✓	✗
Canales PRI IP500 Universal	✗	✓
Puestos adicionales de correo de voz <sup>[3]</sup>	✓	✗
Servicios web UMS <sup>[1]</sup>	✗	✓
Office Worker	✓	✗
Usuario Power	✓	✗
Licencia de actualización de Office Worker a Power User	✓	✗
Recepcionista	✗	✓
CTI Link Pro	✗	✓
Mensajería TTS Pro <sup>[3]</sup>	✓	✗
Voicemail Pro Administrador de grabaciones de <sup>[2] [3]</sup>	✓	✗
Usuario WAV	✗	✓
Túnel de IPSec	✗	✓

1. Para los Servicios web UMS, que admiten grupos de búsqueda, la licencia se puede implementar de forma nodal en el servidor que aloja la aplicación Voicemail Pro.
2. La licencia de Administrador de grabaciones de Voicemail Pro hace referencia a Contact Store. Solo se requiere una licencia para una red Server Edition.
3. Para las implementaciones con servidores Voicemail Pro duales, las licencias de Mensajería TTS Pro, Administrador de grabaciones de Voicemail Pro y puertos de correo de voz adicional deben estar en el servidor secundario.

## Modos de licencia

Los siguientes son modos de licencia de IP Office cuando utiliza la concesión de licencias de WebLM. El modo de licencia se muestra en IP Office Manager, Web Managery System Status Application (SSA).

Modo	Descripción
Licencia normal	Concesión de licencias de WebLM no configurada. Concesión de licencias nodal tradicional. Sin período de gracia. Se permite la sobreconfiguración.
Error de servidor de la licencia	Se cambió la configuración a WebLM, pero el servidor de WebLM no está disponible. Sin período de gracia. Hasta que se resuelva el problema, IP Office no tiene licencia y es inutilizable de manera similar a la concesión de licencias nodal tradicional si no hay licencias instaladas.

*La tabla continúa...*

Modo	Descripción
Error de configuración de la licencia	<p>Se cambió la configuración a WebLM y el servidor de WebLM está disponible, pero no posee suficientes licencias para admitir la configuración existente de IP Office.</p> <p>Sin período de gracia. Hasta que se resuelva el problema, IP Office no tiene licencia y es inutilizable de manera similar a la concesión de licencias nodal tradicional si no hay licencias instaladas. Se deben agregar licencias al archivo de licencias de WebLM o se debe modificar la configuración de IP Office para corregir la sobreconfiguración.</p>
WebLM Normal	<p>IP Office está configurado para la concesión de licencias de WebLM, el servidor de WebLM está disponible y IP Office adquirió correctamente todas las licencias necesarias para admitir todas las características configuradas.</p> <p>Se adquieren licencias nuevas para las características recientemente configuradas y se evita la sobreconfiguración de las características con licencia si no se pueden adquirir las licencias.</p> <p>IP Office renueva periódicamente las licencias adquiridas. Un error de renovación llevará a WebLM al modo de error con período de gracia.</p>
WebLM Error	<p>IP Office está configurado para la concesión de licencias de WebLM y se encontraba anteriormente en el modo normal de WebLM. Pero IP Office ahora no puede renovar o volver a adquirir todas las licencias necesarias para admitir todas las características configuradas.</p> <p>Se evita la sobreconfiguración de las características con licencia si no se pueden adquirir las licencias.</p> <p>IP Office continúa su funcionamiento durante un período de gracia de 30 días en base a la configuración existente (se reemplazan las licencias perdidas con licencias con gracia virtual).</p>
WebLM Restringido	<p>IP Office se encontraba en el modo de error de WebLM, pero el período de gracia de 30 días finalizó y no se resolvieron los problemas que causaron este error.</p> <p>Las características sin licencia dejarán de funcionar (se eliminan las licencias con gracia virtual).</p> <p>No se permite ninguna configuración de IP Office, excepto cambios de configuración que reduzcan los errores de concesión de licencias.</p>

## Transiciones de estado del modo de licencia

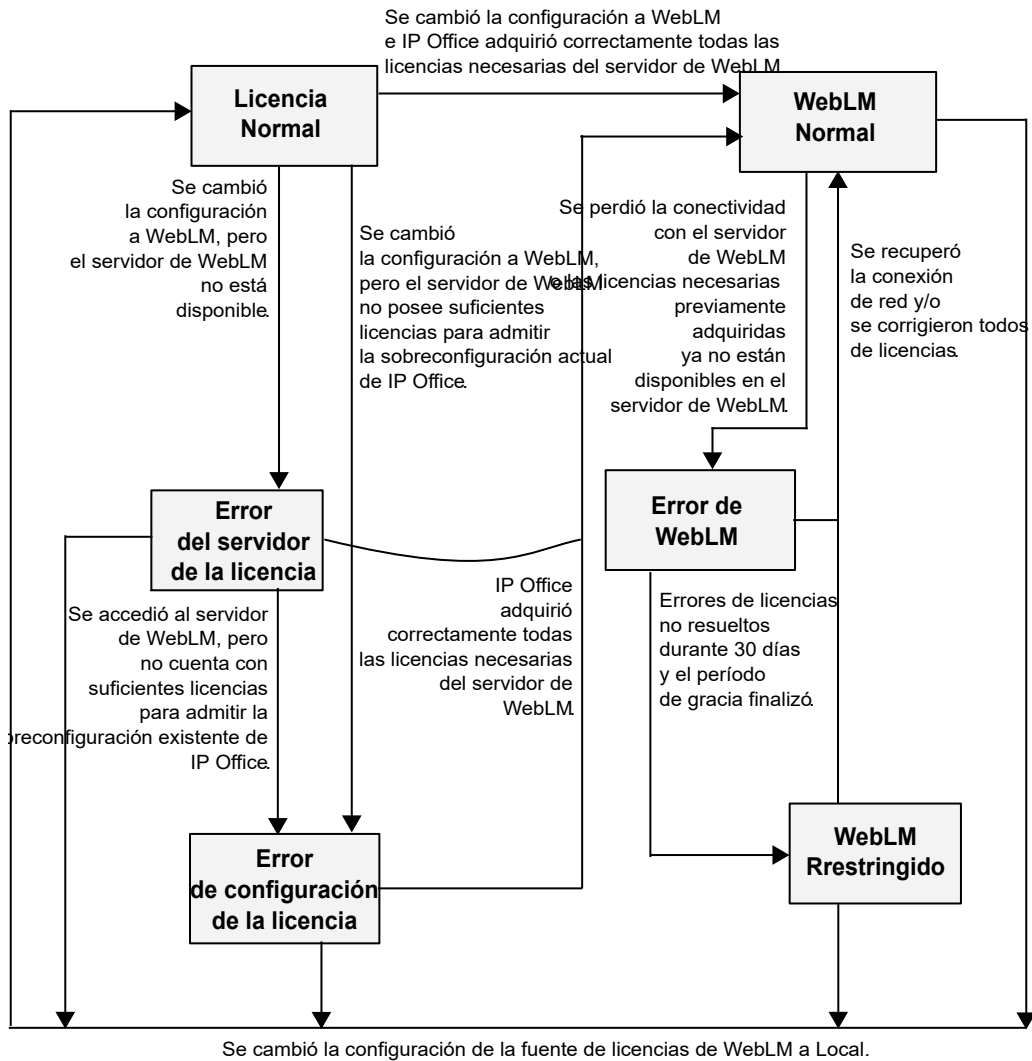

## Configuración de concesión de licencias de WebLM

En la concesión de licencias de WebLM, las licencias deben admitir completamente la configuración de IP Office. No se permite la sobreconfiguración. IP Office, en base a su configuración, solicita las licencias necesarias al servidor de WebLM.

Para algunos tipos de licencias, tales como para usuarios, extensiones y recepcionistas, el tipo y la cantidad de las licencias necesarias queda determinada por la configuración de los respectivos elementos. Por ejemplo, los registros de usuarios y extensiones en la configuración de IP Office. Estas cantidades se muestran en campos de solo lectura en la lista Reserved Licenses (“Licencias reservadas”) en la pestaña Configuration License (Configuración de licencia) > Remote Server (Servidor remoto) de IP Office.

Para otros tipos de licencias, tales como para sesiones troncales SIP y puertos de Voicemail Pro, se debe configurar la cantidad de licencias necesarias de manera explícita. Estas cantidades deben configurarse en campos editables en la lista **Reserved Licenses** (Licencias reservadas) en la pestaña Configuration License (Configuración de licencia) > Remote Server (Servidor remoto) de IP Office.

## Advertencias y alarmas de la configuración de licencias

### Modo de error de configuración de la licencia

- IP Office ingresa al modo de error de configuración de la licencia cuando cambia la fuente de la licencia de IP Office de “Local” a “WebLM” y éste se encuentra con licencias insuficientes o sobreconfigurado.

En este modo, IP Office no tiene licencia y es inutilizable. Este modo es un estado de error de transición y no es compatible como estado estable. Intente evitar ingresar a este modo y, si sucede, corrija los errores de inmediato.

- Es posible que los sistemas instalados con concesión de licencias tradicional tengan licencias insuficientes o estén sobreconfigurados. Si se los actualiza a la versión 10.0 y se migran mediante la concesión de licencias de WebLM sin adquirir las licencias adicionales necesarias o eliminar la sobreconfiguración, los sistemas instalados ingresan al modo de error de configuración de la licencia luego de la migración.

Para ayudar a evitar este problema, la herramienta de migración de licencias de IP Office Manager provee advertencias. Si IP Office cuenta con una sobreconfiguración relativa a sus licencias antiguas existentes, la herramienta de migración de licencias muestra una advertencia y además incluye información detallada de la advertencia en el archivo de información de migración de licencias.

- Si IP Office se encuentra en el modo de error de configuración de la licencia, la página de alarmas de Systems Status Application (SSA) muestra alarmas que indican la causa del problema.

Si se encuentra en este modo, revise los errores de la alarma de SSA y resuélvalos mediante la adquisición de las licencias necesarias faltantes o la modificación de la configuración de IP Office para que no solicite dichas licencias.

### Otras advertencias

Cuando el administrador establece la fuente de licencias a “WebLM”, IP Office Manager y IP Office Web Manager muestran una advertencia que le recomienda al administrador comprobar y verificar la disponibilidad de licencias suficientes en el servidor de WebLM.

## Licencias para extremos IP

Cuando IP Office utiliza la concesión de licencias de WebLM, cada extensión H.323 o SIP configurada requiere una licencia y IP Office solicita las licencias necesarias al servidor de WebLM. Se requieren licencias suficientes para todas las extensiones H.323 y SIP configuradas y no solo para el número máximo de extensiones registradas de manera concurrente. Esto resulta consistente con la concesión de licencias de WebLM para usuarios y recepcionistas.

### \* Nota:

Con la concesión de licencias de WebLM, IP Office no admite la configuración de un gran número de extensiones con un número pequeño de licencias para cubrir únicamente a un subconjunto de extensiones que se registran al mismo tiempo. Por ejemplo, la configuración de tres extensiones con una licencia de extremo IP para cubrir únicamente una de las tres extensiones que se registran al mismo tiempo. Sin embargo, si desea soporte para este comportamiento, puede utilizar un archivo de licencia PLDS local en lugar de la concesión de licencias centralizada de WebLM y establecer el campo **Reserve License** (Reservar licencia) para las extensiones a `None` (Ninguna).

Para cada extensión H.323 o SIP configurada, IP Office solicita al servidor de WebLM una licencia de extremo IP de Avaya o de terceros, según el campo **Reserve License** (Reservar licencia) del registro de extensiones configuradas. Cuando IP Office utiliza la concesión de licencias de WebLM, el campo **Reserve License** (Reservar licencia) de cada extensión H.323 y SIP configurada se establece de manera predeterminada a una licencia de extremo IP de Avaya. Este campo es editable y el administrador puede cambiarlo a una licencia de extremo IP de terceros o a ambos extremos IP de Avaya y terceros.

**\* Nota:**

Para el campo **Reserve License** (Reservar licencia), el valor `None` (Ninguna) no está disponible con la concesión de licencias de WebLM debido a que IP Office debe solicitar una licencia al servidor de WebLM.

## Licencias de usuario

Cuando IP Office utiliza la concesión de licencias de WebLM, se solicitan licencias de usuario suficientes según la configuración de usuarios de IP Office y no solo para el número máximo de usuarios registrados de manera concurrente. Esto resulta consistente con la concesión de licencias de WebLM para extremos IP y recepcionistas. IP Office solicita al servidor de WebLM las licencias de usuario necesarias (por ejemplo, licencias de usuario Power User) según el perfil de usuario de todos los usuarios configurados.

**\* Nota:**

Con la concesión de licencias de WebLM, IP Office no admite la configuración de un gran número de usuarios con un número pequeño de licencias para cubrir únicamente a un subconjunto de usuarios que se registran al mismo tiempo. Por ejemplo, la configuración de tres usuarios con una licencia de usuario para cubrir únicamente uno de los tres usuarios que se registran al mismo tiempo. Sin embargo, si desea soporte para este comportamiento, puede utilizar un archivo de licencia PLDS local en lugar de la concesión de licencias centralizada de WebLM.

## Licencias Receptionist

Cuando IP Office utiliza la concesión de licencias de WebLM, se adquieren las licencias Receptionist para todos los usuarios configurados como Receptionist y no solo para el número máximo de usuarios que ejecutarían su aplicación IP Office SoftConsole de manera concurrente. Esto resulta consistente con la concesión de licencias de WebLM para extremos IP y usuarios. Con WebLM, se requieren las licencias según los objetos configurados y no se permite la sobreconfiguración y la concesión de licencias insuficiente.

**\* Nota:**

Con la concesión de licencias de WebLM, IP Office no admite la configuración de un gran número de usuarios Receptionist con un número pequeño de licencias para cubrir únicamente a un subconjunto de usuarios que se conectan al mismo tiempo mediante IP Office SoftConsole. Por ejemplo, la configuración de tres usuarios Receptionist con una licencia Receptionist para cubrir únicamente uno de los tres usuarios que se conectan al mismo tiempo mediante IP Office SoftConsole. Sin embargo, si desea soporte para este comportamiento, puede utilizar un archivo de licencia PLDS local en lugar de la concesión de licencias centralizada de WebLM.

## **Crear soporte para usuarios y extensiones automáticamente**

Cuando IP Office utiliza la concesión de licencias de WebLM, usted no puede crear usuarios y extensiones automáticamente, ya que no es compatible. El administrador debe configurar manualmente los usuarios y las extensiones. Para extensiones DECT, se debe utilizar el método "Preconfigurado".

Sin embargo, se admite la creación automática de usuarios y extensiones si utiliza el archivo de licencias PLDS local en lugar de la concesión de licencias centralizada de WebLM.

# Parte 5: Misceláneo

# Capítulo 14: Configuraciones de referencia

IP Office se vende en diferentes versiones, configuraciones de referencia y escenarios de implementación para cumplir con los distintos requisitos de los clientes. Las ediciones se integran unas con otras para ofrecer funciones avanzadas, que incluyen presencia, mensajería instantánea e integración con el software de Microsoft.

Las siguientes secciones resumen las versiones de IP Office y otras opciones de configuración. Estas secciones no brindan detalles de configuración de referencia completos para cada opción de IP Office.

## Vínculos relacionados

- [IP Office Basic Edition](#) en la página 99
- [IP Office Essential Edition](#) en la página 101
- [IP Office Preferred Edition](#) en la página 102
- [IP Office Select/IP Office Subscription](#) en la página 105
- [IP Office Subscription](#) en la página 106

---

## IP Office Basic Edition

IP Office Basic Edition está destinado a pequeñas y medianas empresas que necesitan mayor productividad con un toque profesional. Las empresas pueden aumentar la capacidad según lo necesiten.

IP Office Basic Edition proporciona funciones de telefonía básicas, como:

- Capacidad de 64 líneas troncales: analógica, PRI/T1 y SIP
- Operación de sistema clave
- Capacidad de 64 participantes en conferencias
- Operadora automática
- Compatibilidad con varios idiomas
- Reenvío de llamadas
- Id. de llamador
- Marcado por nombre
- Interrupción de la recepción

- Correo de voz integrado:
  - Un máximo de seis llamadas concurrentes a correo de voz con aproximadamente 25 horas de almacenamiento
  - Control de mensaje, incluido Guardar, Eliminar, Reenviar, Repetir, Retroceder, Avanzar y Omitir mensaje
  - Correo de voz visual
  - Marca de fecha y hora en mensajes

### Modos de operación

Las unidades de control IP500 V2 no tienen instalado ningún firmware ni configuración. Al encenderla por primera vez, la unidad de control carga e instala el firmware necesario desde la tarjeta SD de sistema instalada. Crea una configuración predeterminada que coincide con la tarjeta instalada en la unidad de control y los módulos de expansión externos conectados a este. Las unidades de control IP500 V2 pueden funcionar en varios modos. El modo inicial está determinado por el tipo de tarjeta SD de sistema.

Modo	Tarjeta SD
Modo Quick de IP Office Basic Edition	<ul style="list-style-type: none"> <li>• Funcionamiento de sistema PBX de telefonía a-law.</li> <li>• Funcionamiento de sistema clave de telefonía <math>\mu</math>-law.</li> </ul>
IP Office Basic Edition - PARTNER Mode	Predeterminado al funcionamiento en modo PARTNER de telefonía a-law.
IP Office Basic Edition - NORSTAR Mode	Predeterminado al funcionamiento en modo NORSTAR de telefonía $\mu$ -law.

Basic Edition se ejecuta en la unidad de control IP500V2. Se requiere una SD, que se instala en la parte posterior de la unidad de control, y proporciona software de funcionamiento, clave de función y licencias. Se puede instalar una tarjeta SD opcional en la ranura opcional de tarjetas SD, lo que proporciona capacidades de copia de seguridad redundante y actualización del sistema.

#### Tabla 35: Tarjetas base compatibles

Basic Edition es compatible con las siguientes tarjetas base:

Tarjeta base	Modo PARTNER Máximo por sistema	Modo NORSTAR Máximo por sistema
Combinación analógica	4	4
Combinación BRI		2
ETR6	3	
DS8	3	3
TCM8	4	4
Tel 2	4	4
Teléfono 8	4	4

#### Tabla 36: Tarjetas troncales compatibles:

Basic Edition es compatible con las siguientes tarjetas troncales:

Tarjeta de línea troncal	Modo PARTNER Máximo por sistema	Modo NORSTAR Máximo por sistema
ATM4	4	4
PRI/T1	1	
PRI/E1		1
BRI4		4
BRI8		1

### Módulos de expansión

Basic Edition es compatible con los siguientes módulos de expansión:

- DS16A
- DS16B
- DS16B2
- ATM16
- Teléfono 16
- Teléfono 30
- DS30A
- DS30B
- DS30B2

 **Nota:**

Los módulos de las estaciones digitales DS16B2 y DS30B2 son compatibles con IP Office Versión 10.1, Versión 9.1 SP12 y 10.0 SP5 en adelante.

---

## IP Office Essential Edition

IP Office Essential Edition brinda las mismas funciones que Basic Edition, como así también lo siguiente:

- Control de llamada móvil con acceso de un número y timbre simultáneo en los dispositivos móviles.
- Hasta cuatro trabajadores remotos a través de conexión de Internet y un teléfono IP de la serie 9600 de Avaya
- 24 horas de acceso con saludos de correo de voz personalizados para cada miembro del personal
- Correo de voz:
  - Máximo de seis llamadas concurrentes a correo de voz
  - Enviar correos de voz a correo electrónico
  - Hasta 25 horas de almacenamiento de correo de voz (con seis puertos)
  - Hasta 40 operadoras automáticas con un máximo de seis llamadas concurrentes
- Compatibilidad con varios idiomas

- Hasta 128 participantes en puentes de audioconferencias con 64 en una conferencia

### Vínculos relacionados

[Configuraciones de referencia](#) en la página 99

---

## IP Office Preferred Edition

IP Office Preferred Edition proporciona enrutamiento de llamadas inteligente, mensajería, administración de llamadas e integración de aplicaciones.

Además de las funciones provistas con Essential Edition, IP Office Preferred Edition ofrece lo siguiente:

- Correo de voz escalable:
  - Hasta 40 llamadas simultáneas
  - Envía correos a voz a todos los empleados, a un departamento o a un equipo
  - Aborda mensajes por extensión o por nombre
  - Los mensajes de correo de voz pueden “encontrar” usuarios para avisarles que hay un mensaje en espera.
- Conferencia segura para hasta 128 participantes con 64 por conferencia
- Enrutamiento de llamadas automático con número ilimitado de operadoras automáticas que se pueden personalizar por hora, día de la semana u otras variables, así como para reconocer personas que llaman y enviar mensajes personalizados.
- Grabación de llamadas para llamadas entrantes y salientes que se puede enviar por correo de voz o por correo electrónico como archivos WAV

### Componentes

- Unidad de control IP500 V2
- Equipo con Ethernet configurado con el software de servidor de aplicaciones
- Cliente de correo IMAP (Outlook) para sincronización de correo de voz en el correo electrónico y acceso basado en el navegador para correo de voz
- Líneas troncales y canales digitales para admitir usuarios
- Teléfonos compatibles con IP Office

### Vínculos relacionados

[Configuraciones de referencia](#) en la página 99

---

## IP Office Server Edition

IP Office Server Edition brinda capacidades de telefonía IP Office, comunicaciones unificadas, movilidad y colaboración. También brinda alta disponibilidad, facilidad de uso, y costo total de propiedad (TCO) bajo. Destinado para empresas medianas, IP Office Server Edition admite hasta 150 sitios y 3000 usuarios, y cuenta con resistencia integral.

IP Office Server Edition Solution ofrece lo siguiente:

- Un único servidor Server Edition Primary brinda IP Office, Voicemail Pro y Avaya one-X Portal para IP Office.
- Un servidor Server Edition Secondary aumenta la capacidad y proporciona resistencia.
- Sistemas de expansión, que brindan capacidad adicional y compatibilidad con interfaces analógicas o digitales y con ubicaciones remotas.
- Select IP Office Server Edition Solution ofrece capacidad adicional.
- Use una unidad de control IP500 V2 existente que se haya optimizado para un híbrido de analógico/TDM e implementaciones IP, o un servidor Linux que se haya optimizado solo para implementaciones IP.
- Los usuarios y extensiones se pueden configurar en el servidor IP Office Server Edition o Server Edition Expansion System.
- La distribución de software incluye los distintos usuarios y aplicaciones de administración, como IP Office Manager, SSA, Voicemail Pro y IP Office SoftConsole.
- La ubicación de los componentes puede ser la misma o distinta.
- De manera opcional, puede configurar un servidor de aplicación separado dedicado a Avaya one-X Portal para proporcionar una mayor capacidad de usuario que la que permite Server Edition Primary.
- Añade servidores adicionales y sistemas de expansión en cualquier momento.

## Topología

IP Office Server Edition se basa en una topología de red de estrella doble que brinda funciones integrales y su administración permite un fácil uso, instalación y administración. La solución general brinda una arquitectura flexible y modular, comenzando con un solo servidor y puede ir aumentando el número de usuarios y de ubicaciones al conectar en red múltiples servidores. Los componentes actúan automáticamente como una sola unidad lógica y usted puede administrar los componentes desde una consola única a través de un sistema de administración integrado.



Figura 6: Topología de IP Office Server Edition

### Modelos de implementación

- Solo IP centralizada** Un servidor primario ubicado en la sede central del cliente
- IP centralizada analógica y digital** Un servidor primario y un servidor de expansión ubicados en la sede central del cliente
- Solo IP distribuida** Un servidor primario ubicado en la sede central del cliente y un servidor secundario en una ubicación remota
- IP distribuida analógica y digital** Un servidor primario y un sistema de expansión ubicados en la sede central del cliente y un sistema de expansión en ubicados en cada sitio remoto
- Entorno virtualizado** Software del cliente y plataforma de hardware VMware vSphere con IP Office Server Edition y servidor de aplicaciones OVA como un servidor primario, secundario, de expansión o de aplicaciones.

## Componentes de Server Edition

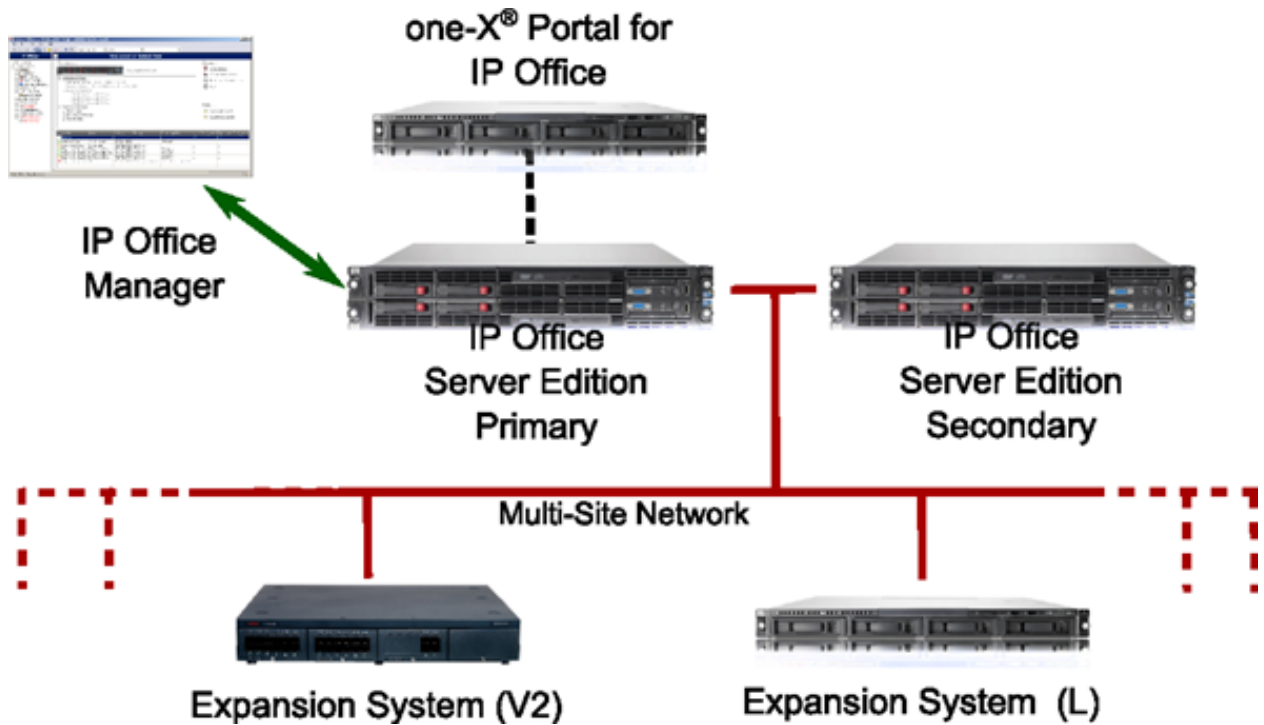
Componente	Opciones de servidor	Descripción
Server Edition principal	Dell R640 Dell R240	La distribución de software incluye: <ul style="list-style-type: none"> <li>• IP Office Server Edition</li> <li>• Voicemail Pro</li> <li>• Avaya one-X® Portal for IP Office</li> </ul>

La tabla continúa...

Componente	Opciones de servidor	Descripción
Server Edition secundario		Componente opcional para soportar la resistencia de manera central o desde un sitio remoto.
Sistema de expansión Server Edition		Componente opcional para soportar ubicaciones remotas. Hasta 148 sistemas de expansión que proporcionan capacidades adicionales y son compatibles con interfaces analógicas o digitales y con líneas troncales locales en sitios remotos. Se puede configurar de manera central o desde un sitio remoto.
Servidor de aplicaciones		De manera opcional, puede configurar un servidor de aplicaciones separado dedicado a Avaya one-X® Portal para proporcionar más capacidad Power User, por sobre el máximo que Server Edition principal permite.
Sistema de expansión Server Edition	IP500 V2	Componente opcional para soportar ubicaciones remotas y como puerta de enlace. Puede ser un servidor IP500 V2 o IP Office Server Edition existente. Se puede configurar de manera central o desde un sitio remoto.

### Componentes de entorno virtualizado

Avaya proporciona un equivalente virtualizado a IP Office Server Edition y al servidor de aplicaciones en paquete como un OVA único listo para instalarse en el hardware de host compatible con vSphere desde el equipo.

OVA está disponible para descargar desde Avaya o desde un DVD que se debe pedir. Cuando se implemente, se puede activar como servidor primario, secundario, de expansión o de aplicaciones.

## IP Office Select/IP Office Subscription

Avaya IP Office Select es una oferta premium de IP Office Server Edition que amplía la capacidad, el rendimiento y las funciones de la versión básica de IP Office Server Edition. Lo siguiente también se aplica a IP Office Subscription cuando se ejecuta en plataformas de servidor basado en Linux.

### Capacidad adicional

En resumen, IP Office Select ofrece las siguientes capacidades aumentadas. Tenga en cuenta que las capacidades también están sujetas a cumplir con los requisitos de la plataforma del servidor. Consulte las secciones individuales en cada función.

Función	Cambio de capacidad
Usuario/Extensiones por servidor:	1500 > 3000
Solución completa de usuarios/extensiones:	2000 > 3000
Sistemas de expansión:	30 > 148
Clientes Power User/UC:	2000 > 3000
Canales de correo de voz/operadora/grabación:	250 > 500

*La tabla continúa...*

Función	Cambio de capacidad
<b>Canales de conferencia:</b>	256 > 512
<b>Llamadas de línea troncal SIP:</b>	512 > 1024
<b>Canales de línea entre IP Office:</b>	250 > 500
<b>Instancias de solución SoftConsole:</b>	32 > 75
<b>Botones del módulo de botones por servidor Linux:</b>	4096 > 8192
<b>Tasa pico de llamadas:</b>	18 000 > 20 000

### Funciones adicionales

IP Office Select también ofrece las siguientes funciones adicionales:

- Líneas de expansión a expansión entre IP Office
- Resistencia de teléfono según ubicación
- Resistencia de teléfono y grupo de búsqueda de expansión a expansión
- Alta disponibilidad (HA) de VMware - Nota: no es compatible con funciones de resistencia. Puede utilizarse HA de VMware o resistencia pero no ambas.
- Servidor Avaya one-X® Portal resistente en un segundo servidor Avaya one-X® Portal o en el servidor secundario

La decisión de implementar IP Office Server Edition o IP Office Select debe tomarse al comienzo. Sin embargo, es posible convertir una IP Office Server Edition a una solución IP Office Select en un momento posterior sin perder la configuración ni los datos. Moverse de IP Office Select a IP Office Server Edition requiere una reconfiguración completa.

### Vínculos relacionados

[Configuraciones de referencia](#) en la página 99

## IP Office Subscription

El modo IP Office Subscription permite que los sistemas IP Office obtengan derechos del sistema a través de suscripciones por usuario por mes en lugar de licencias permanentes.

- Para sistemas IP500 V2 independientes, el modo de suscripción puede utilizarse para habilitar el mismo conjunto de funciones que en Preferred Edition.
- Para los sistemas basados en torno a un servidor primario basado en Linux, el modo de suscripción puede utilizarse para habilitar el mismo conjunto de funciones que en IP Office Select.

### Vínculos relacionados

[Configuraciones de referencia](#) en la página 99

## Avaya Contact Center Select

Avaya Contact Center Select es una solución de centro de contactos con diversas funciones que brinda enrutamiento basado en habilidades para contactos multimedia y de voz del

cliente. Avaya Contact Center Select brinda diversas herramientas para gestión de agente, informes en tiempo real e históricos y herramientas gráficas para crear flujos de contactos y reglas de tratamiento. Brinda gestión de licencia, redes y servicios web de interfaces abiertas. Los clientes que integran Avaya Contact Center Select con la plataforma IP Office obtienen enrutamiento basado en habilidades, tratamiento de llamadas, informes, gestión de agentes unificada y la utilidad gráfica de Orchestration Designer.

Al momento de la implementación, Avaya Contact Center Select inicia automáticamente un sencillo asistente de configuración para implementar de manera rápida una solución de centro de contactos funcional. Cuenta con usuarios de muestra, conjuntos de aptitudes y parámetros de centro de contactos previamente cargados. Utilice estos datos de muestra para poner en servicio la solución y realizar el primer contacto de correo electrónico y la primera llamada de cliente enrutados.

Avaya Contact Center Select admite los siguientes tipos de contactos enrutados:

- Voz
- Correo electrónico
- Saliente(s)
- Comunicaciones web (chat en web)
- Mensajes de texto SMS
- Mensajes de fax
- Documentos escaneados
- Mensajes de correo de voz
- Redes sociales

Avaya Contact Center Select también admite mensajería instantánea entre pares. Para admitir tipos de contacto basados en correo electrónico, debe agregar un servidor de correo electrónico a su solución. Para admitir tipos de contacto de comunicaciones web, debe agregar un servidor de comunicaciones web a su solución.

Avaya Contact Center Select brinda una utilidad de gestión de mensajes de asistencia por voz simplificada. El supervisor de centro de contactos puede realizar el trabajo de gestión de mensajes de asistencia por voz sin necesidad de contar con acceso de administrador al servidor Avaya Contact Center Select. Avaya Contact Center Select brinda diversas utilidades de supervisión de estado para supervisar los puntos de integración con IP Office.

La administración de Contact Center Manager es una interfaz de informe y configuración basada en navegador para Avaya Contact Center Select. Los supervisores de Avaya Contact Center Select utilizan la administración de Contact Center Manager para configurar recursos de centro de contactos, agentes, conjuntos de aptitudes, flujos de contactos, componentes y actividades. La administración de Contact Center Manager brinda informes en tiempo real e históricos sobre el centro de contactos.

### **Sincronización de datos de usuario**

Avaya Contact Center Select brinda administración unificada para agentes de centro de contactos y usuarios de IP Office. Los usuarios (agentes y supervisores de agentes) que configura en Avaya Contact Center Select se reflejan automáticamente en el IP Office conectado.

Cuando crea un agente en Avaya Contact Center Select, se crea una cuenta de usuario coincidente en IP Office. Cuando modifica detalles de agente en Avaya Contact Center Select,

los detalles de usuario de IP Office correspondientes se actualizan de manera automática. Sin embargo, si elimina un agente en Avaya Contact Center Select, el usuario de IP Office correspondiente no se elimina. La sincronización funciona en una dirección: de Avaya Contact Center Select a IP Office. El administrador de IP Office puede forzar la sincronización de datos de manera manual desde Avaya Contact Center Select.

## Topología

En una solución de centro de contactos que utilice Avaya Contact Center Select y un sistema de teléfonos IP Office, se aplican las siguientes consideraciones de red y de topología de conectividad:

- El servidor Avaya Contact Center Select puede usarse en un grupo de trabajo o en un dominio de Windows.
- Cada Avaya Contact Center Select se conecta a un solo servidor principal IP Office Server Edition. De otro modo, cada Avaya Contact Center Select puede conectarse a un Modo estándar de IP Office 500V2 con una licencia Advanced Edition.
- Small Community Network (SCN) es un sistema de sistemas IP Office en red que, entre otras funciones, puede compartir números de extensiones y nombres de usuarios. Cada SCN de IP Office es compatible con un único Avaya Contact Center Select conectado. Avaya Contact Center Select se conecta al servidor principal IP Office Server Edition de SCN. Para admitir una SCN de IP Office, Avaya Contact Center Select debe conectarse a un servidor principal IP Office Server Edition en esa red SCN.
- El servidor Avaya Contact Center Select y el sistema de teléfonos IP Office conectado deben ubicarse en la misma ubicación de campus.
- Cada equipo cliente supervisor se comunica con el servidor Avaya Contact Center Select. El supervisor utiliza la interfaz web de administración de Contact Center Manager para configurar agentes y generar informes. El supervisor de agentes usa el software Avaya Agent Desktop para manejar las llamadas de clientes, para aceptar llamadas de emergencia o del supervisor por parte de agentes y para observar llamadas o contactos de comunicación web. Cada supervisor con función de voz habilitada con Agent Desktop requiere un teléfono IP Office asociado.
- Cada equipo cliente de agente se comunica con el servidor Avaya Contact Center Select. El agente utiliza Agent Desktop para manejar los contactos multimedia y de voz del cliente. Cada agente con función de voz habilitada requiere un teléfono IP Office asociado.

Avaya Contact Center Select es compatible con las siguientes opciones de implementación:

- Avaya Contact Center Select DVD
- Avaya Contact Center Select VMware
- Herramienta de hardware de Avaya Contact Center Select
- Avaya Contact Center Select Business Continuity

Para obtener más información sobre las opciones de implementación de Avaya Contact Center Select, consulte *Descripción de la solución Avaya Contact Center Select*.

## Vínculos relacionados

[Configuraciones de referencia](#) en la página 99

[DVD de Avaya Contact Center Select](#) en la página 109

[Avaya Contact Center Select y VMware](#) en la página 110

[Herramienta de hardware de Avaya Contact Center Select](#) en la página 111

[Continuidad de negocios de Avaya Contact Center Select](#) en la página 111

## DVD de Avaya Contact Center Select

El DVD de Avaya Contact Center Select contiene el software de la aplicación del centro de contactos. La opción de implementación del DVD admite la Independencia de proveedor de plataforma (PVI). PVI le brinda a los clientes la flexibilidad de comprar un servidor que cumpla con los requerimientos del servidor Avaya Contact Center Select y que concuerde con las normas corporativas del cliente.

Avaya Contact Center Select admite diversas especificaciones de servidor PVI (cada especificación, admite un índice de llamadas y una capacidad de agente máximos específicos). Esta variedad de especificaciones PVI le brinda al cliente la flexibilidad de utilizar la menor cantidad de hardware para cumplir con los requisitos de su solución y, al mismo tiempo, le permite realizar expansiones en el futuro.

La opción de implementación del DVD de Avaya Contact Center Select no requiere recursos VMware o infraestructura, lo que mantiene el costo total de propiedad (TCO) y la complejidad de la solución al mínimo.

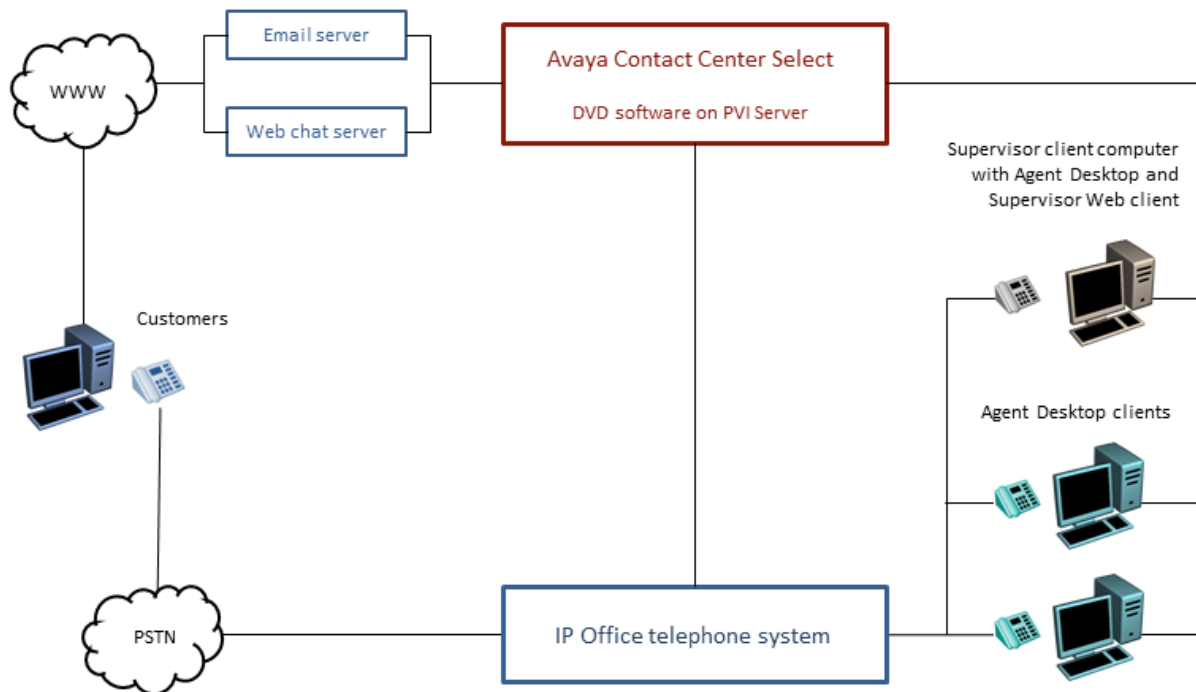

**Figura 7: Implementación típica del DVD de Avaya Contact Center Select**

Para utilizar la opción de implementación del DVD de Avaya Contact Center Select, el cliente debe proporcionar lo siguiente:

- Hardware de servidor que cumpla con las especificaciones de PVI de Avaya Contact Center Select: nivel de entrada, rango medio o valor máximo.
- Licencia y sistema operativo Microsoft Windows 2012 R2 edición Standard o Datacenter.

Para obtener más información sobre la opción de DVD de Avaya Contact Center Select, consulte *Descripción de la solución Avaya Contact Center Select*.

## Avaya Contact Center Select y VMware

Avaya Contact Center Select admite la virtualización de VMware para brindar mayor productividad, flexibilidad y eficiencia. Todas las opciones de implementación de Avaya Contact Center Select admiten OVA IP Office Server Edition virtualizado en VMware.

Avaya Contact Center Select ofrece un paquete de herramientas de software que incluye los siguientes componentes:

- Máquina virtual Avaya Contact Center Select
- OVA Avaya Aura® Media Server
- OVA Avaya WebLM

Implemente estas máquinas virtuales y IP Office para crear una solución de centro de contactos virtualizada y escalable.

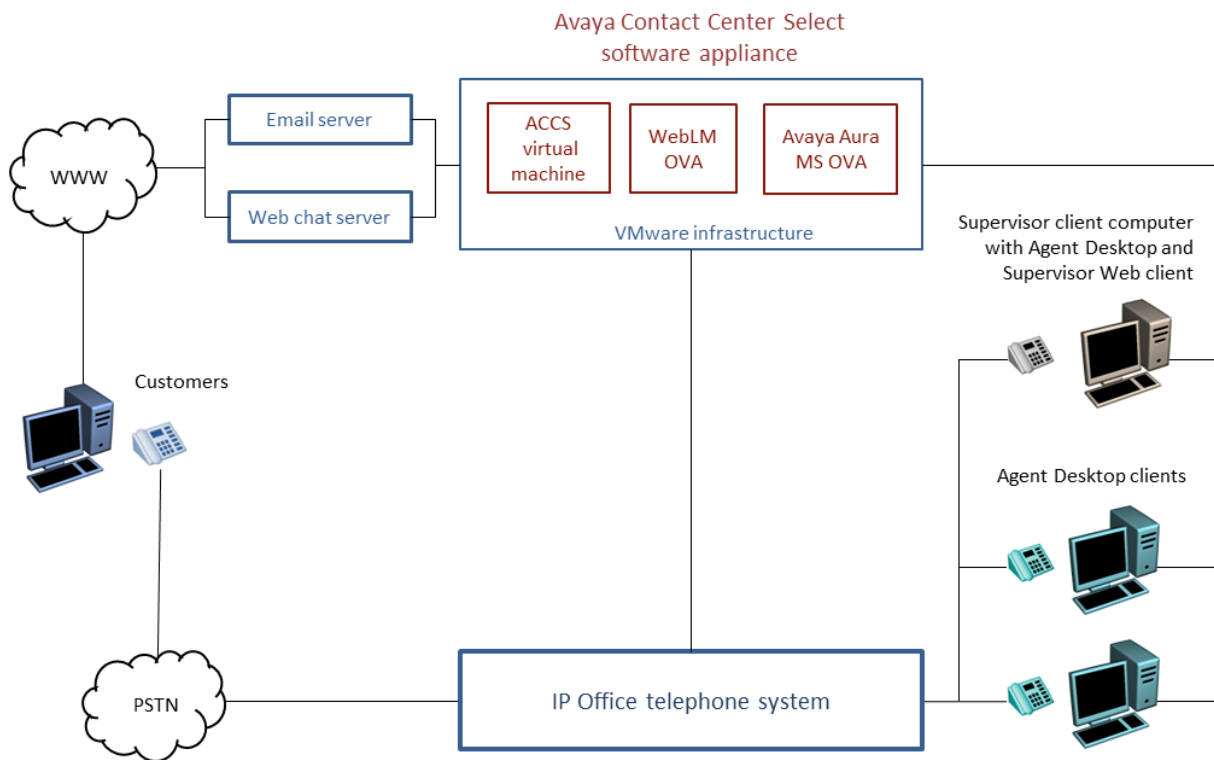

**Figura 8: Solución de Avaya Contact Center Select y VMware típica**

Avaya Contact Center Select es una colección de aplicaciones que brinda control de llamadas en tiempo real, manejo multimedia e informes estadísticos. Implemente Avaya Contact Center Select en un entorno virtual VMware de grado empresarial. Avaya recomienda que aplique planificación de virtualización, ingeniería e implementación con un soporte organizacional completo para la virtualización en lugar de incrementar de manera orgánica la infraestructura de virtualización.

Avaya Contact Center Select admite VMware ESXi. No se requiere el software VMware vCenter; sin embargo, se admite y es útil para Avaya Contact Center Select en entornos de centro de contactos de varios hosts.

Para obtener más información sobre Avaya Contact Center Select y VMware, consulte *Descripción de la solución Avaya Contact Center Select*.

## Herramienta de hardware de Avaya Contact Center Select

La herramienta de hardware de Avaya Contact Center Select es un servidor físico montado en estanterías con el software de aplicación de Avaya Contact Center Select ya cargado y parcialmente preconfigurado. Avaya suministra el hardware de servidor y una licencia para el sistema operativo Microsoft Windows 2012 R2 edición Standard.

El servidor de herramienta de hardware de Avaya Contact Center Select brinda una implementación de centro de contactos simplificada y rápida.

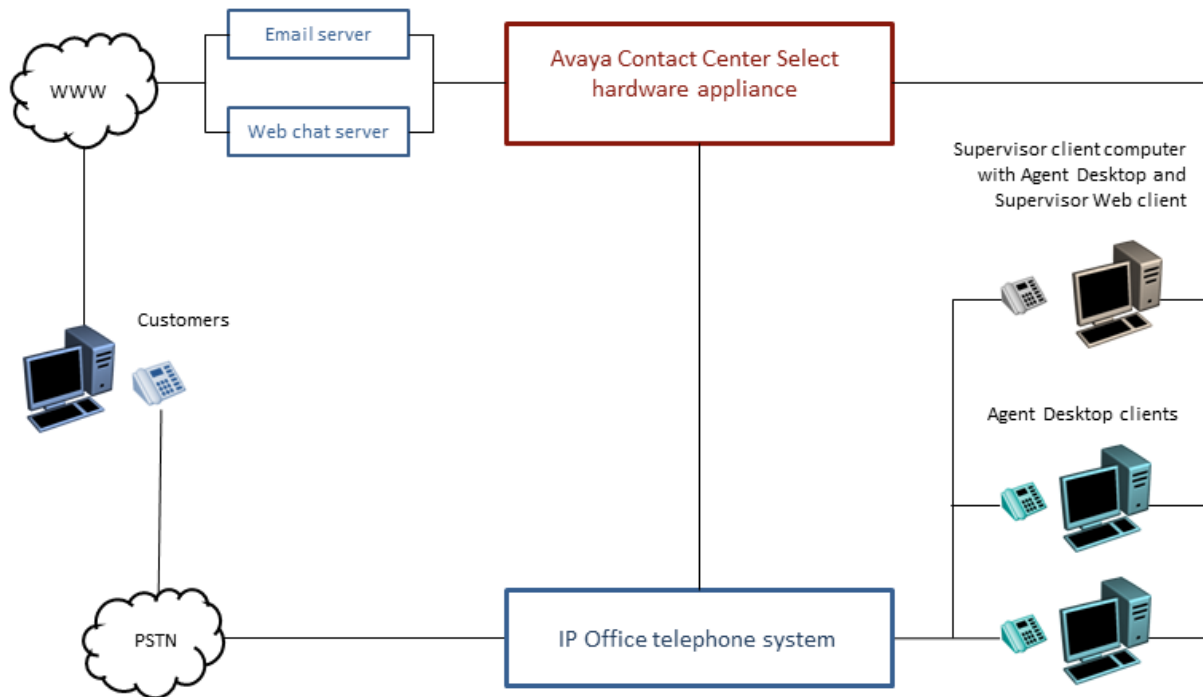

**Figura 9: Solución típica de la herramienta de hardware de Avaya Contact Center Select**

Una vez que las funciones de correo electrónico y de telefonía funcionen, puede configurar más contactos multimedia, multiplicidad, mensajes personalizados y otras características y funciones optimizadas para mejorar su experiencia de cliente.

El servidor de herramienta de hardware provisto por Avaya se encuentra optimizado para brindarle todos los recursos de registro y de cálculo en tiempo real requeridos por Avaya Contact Center Select. La herramienta de hardware admite la capacidad de índice de llamadas y agentes máxima de Avaya Contact Center Select.

Avaya suministra la clave de producto del sistema operativo Microsoft Windows para la herramienta de hardware. La clave de producto se muestra en un adhesivo colocado en la parte superior del servidor de herramienta de hardware de Avaya Contact Center Select.

Para obtener más información sobre la herramienta de hardware de Avaya Contact Center Select, consulte *Descripción de la solución Avaya Contact Center Select*.

## Continuidad de negocios de Avaya Contact Center Select

La continuidad de negocios es una función con licencia de Avaya Contact Center Select. Las soluciones de Avaya Contact Center Select que admiten la continuidad de negocios tienen

dos servidores Avaya Contact Center Select. Un servidor, llamado servidor activo, procesa los contactos del cliente. El otro servidor, llamado nodo geográfico remoto o en espera, respalda al servidor activo. Si el servidor activo falla, el otro servidor de Avaya Contact Center Select puede tomar el control del procesamiento de contactos. Esta función proporciona recuperación ante desastres, resistencia de datos y redundancia de Avaya Contact Center Select.

Para que se admita la resistencia de continuidad de negocios, cada uno de los agentes de Avaya Contact Center Select debe tener una cuenta de usuario de dominio Windows asociada en el mismo dominio Windows que los servidores activo y en espera. Los agentes de Avaya Contact Center Select también se admiten en dominios con una relación de confianza bidireccional con el dominio del servidor Avaya Contact Center Select.

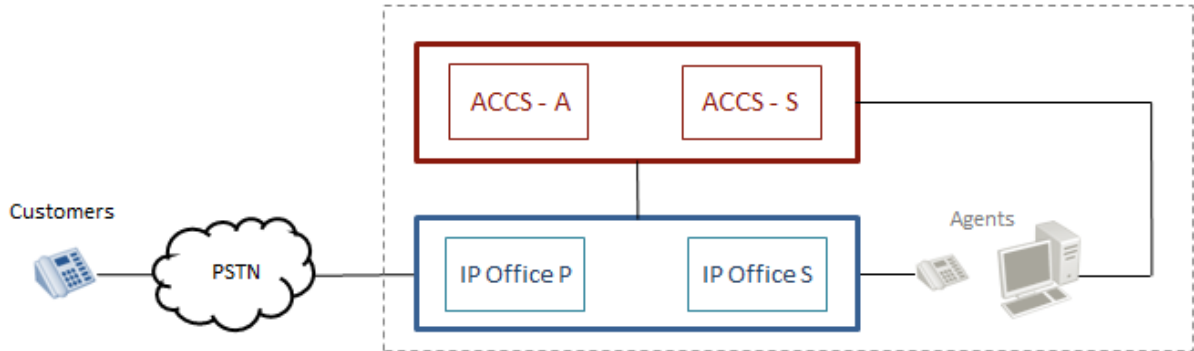

**Figura 10: Continuidad de negocios de Avaya Contact Center Select con resistencia IP Office**

Las soluciones de IP Office Server Edition admiten resistencia de plataforma de voz cuando un servidor secundario IP Office se agrega a la solución. Avaya Contact Center Select admite esta función de resistencia de IP Office.

Todas las herramientas de hardware, VMware, DVD y opciones de implementación de Avaya Contact Center Select admiten la continuidad de negocios de Contact Center y la resistencia de IP Office. La continuidad de negocios de Avaya Contact Center Select agrega consideraciones de diseño de dominio, conectividad de red, topología y requerimientos de recursos adicionales a la solución.

Para obtener más información, consulte *Avaya Contact Center Select Business Continuity*.

# Capítulo 15: Especificaciones de la solución

Las siguientes secciones detallan algunas de las especificaciones del servidor y software compatibles.

## Vínculos relacionados

[Plan de migración y limitaciones](#) en la página 114

---

## Rutas de actualización típicas

### Actualización de las plataformas IP500 V2

Los clientes pueden migrar a la última versión si compran una licencia actualizada o bajo los términos del contrato de los Servicios de soporte técnico de IP Office, si corresponde.

Para los sistemas que usan IP500 V2 con cualquier versión de software anterior a 8.1.1.0, se requiere un proceso de actualización de dos etapas para admitir el mayor tamaño del archivo binario de 9.1. Actualice a una versión 8.1.1.0 o cualquier versión 9.0 antes de intentar actualizar a la versión 9.1.

Asegúrese de que los sistemas no contengan hardware incompatible. Actualícelos si es necesario antes de actualizar el software. Instale las licencias de actualización antes de realizar la actualización.

Utilice Manager Upgrade Wizard para mostrar el software presente en la actualidad en la tarjeta SD y las nuevas versiones disponibles para actualización.

El hardware IP400 ya no será compatible, incluso las tarjetas internas de la serie IP400, los módulos de expansión y las tarjetas de línea troncal, exceptuando lo siguiente:

- Módulos de expansión IP400**
- Línea troncal analógica 16
  - Estación digital V2: con variantes de 16 y 30 puertos
  - Teléfono V2: con variantes de 16 y 30 puertos

### Actualización de servidores IP Office basados en Linux

Generalmente, los servidores basados en Linux se actualizan mediante la transferencia de un archivo ISO al servidor. Sin embargo, para R11.1, el sistema debe actualizarse primero a R11.0.4.3 y luego a R11.1 mediante un proceso especial detallado en documentación separada.

## Proceso de pedido

Las aplicaciones de software se piden a los socios de Avaya desde el Distribuidor autorizado de Avaya. Los socios de Avaya deben comunicarse con sus respectivos distribuidores directamente para comprar todas las aplicaciones de software de IP Office. Cada distribuidor implementa una compra de software de IP Office personalizada y un proceso de distribución para su red de socios de Avaya. El presente documento no abarca estos procesos internos específicos a cada distribuidor.

---

## Plan de migración y limitaciones

Puede actualizar de B5800 Branch Gateway a una versión actual de IP Office, o de una versión anterior de IP Office a una versión actual de IP Office. El proceso de actualización para la solución de IP Office Branch varía según la implementación de arquitectura.

Si la versión de B5800 Branch Gateway o IP Office desde la que está actualizando está conectada a la infraestructura de Avaya Aura® y utiliza Avaya Aura® System Manager para la administración centralizada, use Avaya Aura® System Manager para actualizar el firmware y software del sistema.

Si la arquitectura se implementa en un entorno de sucursal de IP Office independiente sin centralización ni conexión a la red de Avaya Aura®, debe usar IP Office Manager para las actualizaciones. Desde IP Office Manager, puede llevar a cabo una actualización con el asistente para actualizaciones o con la tarjeta SD del sistema.

Si desea conocer los procedimientos para ejecutar actualizaciones de System Manager o de IP Office Manager para la solución Branch, consulte *Migración de IP Office o B5800 Branch Gateway a una sucursal de empresa de IP Office*.

### Vínculos relacionados

[Especificaciones de la solución](#) en la página 113

# Capítulo 16: Especificación de seguridad

El Equipo de soporte de seguridad de productos de Avaya (PSST) responde a las vulnerabilidades de seguridad en curso para todos los productos Avaya. Para obtener más información, consulte *Avaya Product Security Vulnerability Response Policy* y *Avaya Security Vulnerability Classification* en el sitio web de Soporte técnico de Avaya en <https://support.avaya.com/security>.

## Seguridad predeterminada

Mocana Corporation provee el motor de seguridad de software IP Office. Para obtener más información, consulte <https://www.mocana.com>.

Las funciones de seguridad están integradas a la plataforma de software. Estas funciones están compuestas por:

- Firewall integrado para prevenir los ataques por denegación de servicio (DoS)
- Conexiones de seguridad para garantizar la privacidad e integridad de la información que se transmite, incluso:
  - TSL en interfaces de administración
  - Cliente HTTPS
  - Servidor HTTPS
  - IPSec
  - SIP-TLS
  - SSL/VPN
  - Integración VMPro/Exchange MAPI (TLS)

## Seguridad configurable

Los ajustes de seguridad configurables incluyen las siguientes funciones:

- Encriptación y autenticación de mensaje
- Configuración de ajustes de firewall integrado
- Certificados digitales
- Prevención de fraude de herramientas mediante la restricción de los privilegios de usuario y la configuración de política de seguridad para administrar las credenciales de cuenta y el control de acceso

Para obtener más información, consulte *Avaya Pautas de seguridad de IP Office™ Platform*.

## Seguridad de red

La seguridad de red aprovecha los recursos como VLAN y los firewall disponibles en la red de la empresa, e incluye:

- Configuración de firewall externo

- Independiente de la función de red con la creación de grupos VLAN separados y zonas de seguridad
- Fortalecimiento del nivel 2 (nivel de vínculo de datos) y del nivel 3 (nivel de red) mediante la configuración de los destinos de captura SNMP, entradas syslog y un IPSec VPN.
- Acceso remoto de SSL/VPN

### Seguridad operacional

La seguridad operacional en curso para mantener un sistema seguro incluye:

- Revisión
- Inicio de sesión y monitoreo
- Protección contra virus

### Vínculos relacionados

[Plataforma y detalles de seguridad de la aplicación](#) en la página 116

[Asignaciones de puerto](#) en la página 118

---

## Plataforma y detalles de seguridad de la aplicación

Para obtener información adicional sobre seguridad, consulte el manual *Avaya Pautas de seguridad de IP Office™ Platform*.

### Plataforma

- El sistema operativo IP Office para Linux está basado en Red Hat Enterprise Linux, mejorado aún más para valores predeterminados, paquetes y usuarios.
- El sistema operativo de Sistema de expansión Server Edition (L) está desarrollado para IP Office. El sistema operativo es simple, estable y confiable.
- El sistema operativo de Sistema de expansión Server Edition (V2) está desarrollado para IP Office. El sistema operativo es simple, estable y confiable.
- Componentes que son seguros:
  - Motor de seguridad de software para todos los componentes.
  - Motor de seguridad de hardware para Office Sistema de expansión Server Edition (V2).
  - Políticas del motor de control de acceso interno para solicitudes de servicio externas y aplicaciones internas.

### Administrador

- Transport Layer Security (TLS) asegura la comunicación entre IP Office Manager e IP Office, los cifrados inseguros están desactivados.
- Proporciona control de acceso de usuarios basado en roles (RBAC).
- Proporciona completos controles de cuentas de usuarios y contraseñas.
- Puede activar un dominio de confianza PKI.
- El sistema genera mensajes de advertencia en caso de que las contraseñas administrativas sean las predeterminadas. El sistema envía alarmas o indicación de una falla al iniciar sesión.

- El sistema registra todos los accesos en el registro de auditoría.
- Puede desactivar los servicios y puertos que no se utilicen, tales como HTTP.

### **Cuentas de usuarios de administración**

Las cuentas de usuarios de administración se pueden controlar por cuanto a:

- Complejidad de contraseña
- Historial de contraseñas anteriores (solo cuentas administrativas)
- Cambio de contraseña en el siguiente inicio de sesión
- Bloqueo por inactividad y bloqueo al fallar el inicio de sesión
- Hora y fecha en que caduca la cuenta (solo cuentas administrativas)

### **Inicio de sesión simple (SSO)**

- Las credenciales de administración para iniciar sesión en la configuración de la plataforma Linux se transfieren de manera segura a Manager, SSA y cliente Voicemail Pro.
- Todos los inicios de sesión administrativos en todos los componentes de IP Office, incluido Voicemail Pro y Avaya one-X<sup>®</sup> Portal for IP Office usan la configuración de seguridad de IP Office.
- La función de administración de usuarios de Web Manager sincroniza las credenciales de los usuarios administrativos con todos los componentes de IP Office, incluido Voicemail Pro y Avaya one-X<sup>®</sup> Portal for IP Office en IP Office Server Edition Solution.

### **Registro de auditoría**

- Cada sistema IP Office mantiene un registro de auditoría de los accesos y cambios de configuración.
- La configuración de la plataforma Linux también mantiene un registro de auditoría.
- El sistema IP Office muestra el registro de auditoría en IP Office Server Edition Manager y en SSA.

### **Infraestructura de clave pública (PKI)**

- IP Office es compatible con certificados X.509
- El servidor primario Server Edition y el servidor de aplicaciones son compatibles con una autoridad de certificación (CA) integrada.
- Se puede configurar el almacenamiento del certificado de confianza y hay certificados de identidad disponibles.
- El sistema realiza una solicitud de firma de certificado (CSR) mediante el protocolo Simple Certificate Enrollment (SCEP).
- El sistema crea un certificado de identidad asignado automáticamente que puede copiarse a todas las interfaces HTTPS/TLS.
- Controles flexibles para reforzar el dominio de confianza en servicios específicos. Controles de confianza extendidos para PKI.
- Web Management Console, Voicemail Pro y Avaya one-X<sup>®</sup> Portal for IP Office en Linux es compatible con certificados X.509, pero no PKI.

### **LAN**

- Los servidores y sistemas de expansión se someten a pruebas exhaustivas para comprobar su resistencia ante denegación del sistema y otros ataques

- Sistema de expansión Server Edition (V2) es compatible con un Firewall configurable
- Perfiles de tiempo solo en Sistema de expansión Server Edition (V2)
- NAT y NAPT estáticas en Sistema de expansión Server Edition (V2)
- Filtrado ICMP
- L2TP/PPP VPN solo en Sistema de expansión Server Edition (V2)
- Intercambio de contraseña PAP o CHAP
- Cantidad del tiempo de espera o inactividad
- IPSec VPN solo en Sistema de expansión Server Edition (V2)

### Terminales

- El nombre de usuario, PIN, contraseña o código de inicio de sesión se encuentran en la configuración de IP Office y usted puede administrar todos estos datos mediante IP Office Server Edition Manager
- Puede utilizar HTTP o HTTPS para configuraciones y actualizaciones de firmware
- No puede realizar llamadas a menos que haya iniciado sesión

### Restricción de llamadas

- Puede configurar controles flexibles para el bloqueo de llamadas utilizando un nombre de usuario o código de cuenta para permitir llamadas internas, locales, nacionales o internacionales en base a usuario y sistema.
- No puede utilizar discados rápidos, transferencias, desvíos y conferencias para saltarse los controles.
- Puede habilitar llamadas de línea troncal a línea troncal utilizando IP Office Server Edition Manager. De manera predeterminada, las llamadas de línea troncal a línea troncal están deshabilitadas.
- La configuración de la línea troncal SIP para llamadas entrantes debe calzar con URIs.
- Puede utilizar SMDR (CDR) para crear un registro de todas las llamadas.

### Cliente Voicemail Pro

- Puede reforzar los datos para iniciar sesión con un número de identificación personal (PIN) y mediante la configuración de la complejidad del PIN.
- Puede reforzar el cambio de PIN cuando el usuario inicie sesión por primera vez.
- Tiempo de espera en inactividad

### Vínculos relacionados

[Especificación de seguridad](#) en la página 115

---

## Asignaciones de puerto

Puede obtener más detalles del intervalo de puertos que utilizan las aplicaciones de IP Office y IP Office en <https://support.avaya.com/products/>.

### Puerto DTE

Conector hembra tipo D de nueve direcciones: V.24/V.28

<b>Puertos de línea troncal analógica</b>	Enchufes RJ45: Inicio de bucle/Inicio básico (depende de la región)
<b>Puertos para cortes de energía</b>	Enchufes RJ45: 2 x enchufe para ATM16 y 1 x enchufe para ATM4
<b>Índice de datos ISDN</b>	BRI: canal B 64 Kbps o 56 Kbps, canal D 16 Kbps
<b>Puertos de teléfono analógico</b>	<ul style="list-style-type: none"> <li>• Enchufes RJ45</li> <li>• REN: 2. (Campana externa a través de puerto POT: REN = 1)</li> <li>• Corriente del auricular descolgado: 25 mA.</li> <li>• Voltaje del timbre: 40 V (nominal) RMS.</li> </ul>
<b>LAN</b>	Enchufes RJ45. 10/100 BaseT Ethernet de negociación automática (10/100 Mbps)
<b>Audio</b>	<ul style="list-style-type: none"> <li>• Enchufe estéreo de 3,5 mm. Impedancia de entrada de 10 K / canal.</li> <li>• Señal CA máxima: 200 mV rms.</li> </ul>
<b>Puerto de salida externo</b>	<ul style="list-style-type: none"> <li>• Enchufe estéreo de 3,5 mm. Capacidad de conmutación: 0,7 A.</li> <li>• Tensión máxima: 55 V CC. Resistencia On-state: 0,7.</li> <li>• Corriente de cortocircuito: 1 A. Capacidad de corriente de circuito inverso: 1,4 A.</li> </ul>
<b>Memoria de voz integrada</b>	Utiliza el espacio de la tarjeta SD del sistema instalada en todos los sistemas IP500 V2.

#### Vínculos relacionados

[Especificación de seguridad](#) en la página 115

# Capítulo 17: Interoperabilidad

Interoperabilidad significa que dos sistemas se pueden comunicar con una interfaz en cada sistema para manejar la comunicación. Compatibilidad significa que dos componentes en el mismo entorno son compatibles entre sí si se ejecutan o residen en el entorno sin perjudicar el comportamiento del otro.

Si desea obtener información detallada sobre la interoperabilidad de IP Office y las versiones admitidas, consulte <https://secureservices.avaya.com/compatibility-matrix/menus/product.xhtml?name=IP+Office+Platform>.

## Interfaces de productos Avaya

IP Office incluye una interfaz para los siguientes productos de Avaya:

- Avaya Aura®
- Avaya Contact Center Select
- Avaya Aura® Messaging
- Avaya CallPilot®
- Fase de video en la nube de Avaya
- Avaya Workplace
- Avaya Session Border Controller
- Avaya Business Communications Manager
- Avaya Communication Server 1000
- Avaya Modular Messaging
- Avaya Scopia®
- Secure Access Link

## Interfaces ISDN

Interfaces UE:

- **BRI:** enchufes RJ45. Interfaces de bus T ETSI y de bus S a CTR3 para conexión paneuropea.
- **PRI E1:** enchufe RJ45. Interfaz de bus T ETSI a CTR4 para conexión paneuropea.
- **PRI T1/J1:** enchufe RJ45: conexión FCC Part 68/JATE

Interfaces EE. UU.:

- **Servicio PRI T1:** Inicio básico (GS) - Predeterminado, E&M, 56 K de datos para 5ESS, 56/64/64 restringido para 4ESS
- **Soporte técnico de conmutador PRI ISDN:** 4ESS, 5ESS, DMS-100, DMS-250 (incluye conformidad con ANSI T1.607 y el informe especial SR4287 de Bellacore, 1992)

- **Servicios PRI ISDN:** AT&T Megacom 800, AT&T WATS (4ESS), AT&T SDS Accunet 56 Kbps y 64 Kbps (4ESS), AT&T Multiquest (4ESS)

### Vínculos relacionados

[Interoperabilidad del teléfono](#) en la página 121

[Interoperabilidad de IP Office e Avaya Aura Communication Manager](#) en la página 123

## Interoperabilidad del teléfono

Las siguientes tablas resumen la interoperabilidad IP Office del teléfono.

- Las tablas enumeran los teléfonos que aún son compatibles con Avaya al momento de la liberación de IP Office cubierta por este documento.
- En algunos casos, Avaya ya no vende los teléfonos, pero sigue brindando soporte a los clientes con un contrato de soporte técnico Avaya relevante.
- Los teléfonos que anteriormente se enumeraban como compatibles con versiones anteriores de IP Office pero que ya no se enumeran aquí aún pueden funcionar, pero ya no serán admitidos por Avaya.

Teléfono	Basic Edition	Essential Edition Preferred Edition	Server Edition <sup>1</sup> Select	IP Office Subscription
<b>Teléfonos de escritorio analógicos:</b>				
Analógico de terceros <sup>2</sup>	✓	✓	✓	✓
H209, H219, H229, H239, H249	✓	✓	✓	✓
<b>Serie 1400</b> : Teléfonos digitales DS – IP Office y Communication Manager				
1403, 1408, 1416	✓	✓	–	–
DBM32	✓	✓	–	–
<b>Serie 1600</b> : Teléfonos IP (H.323) – IP Office y Communication Manager				
1603SW, 1603SW-I, 1608-I, 1616-I	–	✓	✓	✓
<b>Serie 3700:</b> DECT – IP Office y Communication Manager				
3730, 3735, 3745, 3749, 3755, 3759	–	✓	✓	✓
<b>Serie 9400:</b> DS digital – IP Office y Communication Manager				
9408	✓	✓	✓	✓
BM12	✓	✓	✓	✓
<b>Serie 9500:</b> Digital DS – IP Office únicamente				
9504, 9508	✓	✓	✓	✓
BM12	✓	✓	✓	✓

*La tabla continúa...*

<sup>1</sup> Los teléfonos digitales y analógicos compatibles con Server Edition o Select se conectan a un servidor de expansión IP500 V2.

<sup>2</sup> Teléfonos analógicos de terceros: es responsabilidad del instalador probar y verificar la compatibilidad.

Teléfono	Basic Edition	Essential Edition Preferred Edition	Server Edition <sup>1</sup> Select	IP Office Subscription
<b>Serie 9600:</b> IP H.323 – IP Office y Communication Manager				
9608G, 9611G, 9641GS	–	✓	✓	✓
BM12	–	✓	✓	–
SBM24	–	✓	✓	✓
<b>Teléfonos ETR:</b> - PARTNER y IP Office				
“Actualización” de pantalla de 34, 18 y 6 botones	✓	–	–	–
Pantalla de “Euro” de 34 y 18 botones	✓	–	–	–
Pantalla de “Euro” de 18 y 6 botones	✓	–	–	–
<b>Teléfonos de conferencia de la serie B100:</b>				
B149, B159, B169 - Analógico	Sí	✓	–	–
B169, B179, B199 - SIP	–	✓	✓	✓
<b>H100 Series Video Collaboration Stations:</b>				
H175	–	✓	✓	–
<b>Teléfonos IP de la serie Avaya J100:</b>				
J129	–	✓	✓	–
J139, J159, J169, J179, J189	–	✓	✓	✓
Avaya Vantage™				
K155, J165, J175	–	✓	✓	✓
<b>Softphone:</b>				
Avaya Workplace (SIP)	–	✓	✓	✓
IP Office User Portal (WebRTC)	–	–	✓	✓

**Tabla 37: Teléfonos Norstar/BCM**

Teléfono	Basic Edition	Essential Edition Preferred Edition	Server Edition Select	IP Office Subscription
<b>Teléfonos SIP de la serie 1100:</b>				
1120E, 1140E	–	✓	✓	–
LED BM y etiquetas de papel	–	✓	✓	–
LCD BM	–	✓	✓	–
<b>Teléfonos SIP de la serie 1200:</b>				

*La tabla continúa...*

<sup>1</sup> Los teléfonos digitales y analógicos compatibles con Server Edition o Select se conectan a un servidor de expansión IP500 V2.

Teléfono	Basic Edition	Essential Edition Preferred Edition	Server Edition Select	IP Office Subscription
1220, 1230	–	✓	✓	–
Papel BCM	–	✓	✓	–
LCD BCM	–	✓	✓	–

#### Vínculos relacionados

[Interoperabilidad](#) en la página 120

[Disponibilidad del teléfono](#) en la página 123

## Disponibilidad del teléfono

La disponibilidad de los teléfonos puede variar según cada país en particular. Para obtener especificaciones detalladas, consulte la información específica de cada teléfono en el sitio de Soporte técnico de Avaya en <http://support.avaya.com>.

#### Vínculos relacionados

[Interoperabilidad del teléfono](#) en la página 121

---

## Interoperabilidad de IP Office e Avaya Aura® Communication Manager

IP Office utiliza el protocolo H.323 para líneas troncales entre los nodos y Avaya Aura® Communication Manager. Correo de voz centralizado para todos los sistemas de IP Office en la red SCN y todos los teléfonos son compatibles con los servidores de llamadas individuales. Las funciones de administración de llamadas avanzadas están disponibles entre los nodos IP Office. Esta interfaz funciona con las ediciones Essential y Preferred.

Los teléfonos compatibles incluyen:

- Teléfonos IP Avaya (H.323)
- Teléfonos digitales Avaya
- Teléfonos IP de las series BCM 1100/1200 (SIP)
- Teléfonos de la serie Avaya Wireless DECT 3700
- Teléfonos analógicos

Estas funciones permiten satisfacer las necesidades sencillas conexión a red entre las sucursales remotas de IP Office y un Avaya Aura® Communication Manager en el emplazamiento principal.



Figura 11: Funciones de red VoIP con H.323

Q.SIG proporciona los siguientes servicios suplementarios, que también están disponibles entre IP Office y Avaya Aura® Communication Manager equipados con las licencias RFA relevantes:

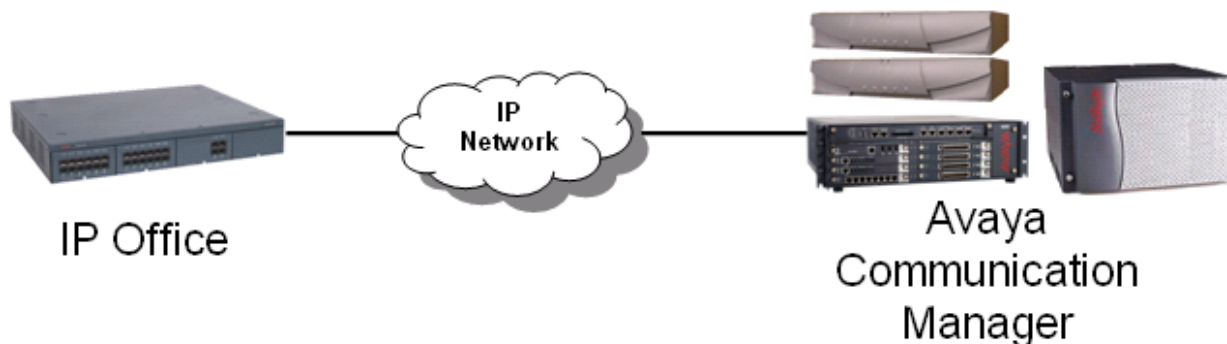

Figura 12: Redes Q.SIG con enlaces T1/E1 (TDM)

Vínculos relacionados

[Interoperabilidad](#) en la página 120

# Capítulo 18: Opciones de hardware y software

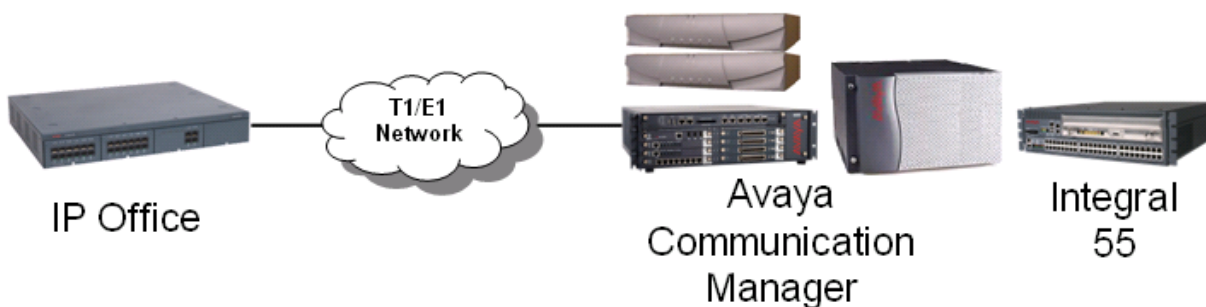
---

## Especificaciones de servidor

- Server Edition principal y Server Edition secundario deben tener recursos equivalentes. Esta restricción se aplica a servidores físicos y virtuales. Puede mezclar servidores físicos y virtuales, pero los recursos asignados al servidor virtual deben corresponder al servidor físico.
- No puede volver a aprovisionar un servidor Server Edition sin una reinstalación completa. Por ejemplo, para convertir un servidor primario en un sistema secundario o de expansión.
- No puede configurar un Sistema de expansión Server Edition (L) en el modo de operación Standard IP Office en IP Office Server Edition Solution. No puede convertir un servidor Sistema de expansión Server Edition (V2) en Server Edition principal o Server Edition secundario.
- No se admite el uso de servidores Voicemail Pro externos.

---

## Requisitos de equipo del cliente

Los siguientes son los requisitos de equipo del cliente mínimos para aplicaciones.

	IP Office Manager	SysMonitor	System Status Application	TAPI
RAM	<ul style="list-style-type: none"><li>• Standard Edition: 4 GB</li><li>• Server Edition: 6 GB</li><li>• Select Server Edition: 8 GB</li></ul>	<ul style="list-style-type: none"><li>• 128 MB</li></ul>	<ul style="list-style-type: none"><li>• 256 MB</li></ul>	<ul style="list-style-type: none"><li>• 64 MB</li></ul>
Espacio libre en disco duro	<ul style="list-style-type: none"><li>• 1 GB</li></ul>	<ul style="list-style-type: none"><li>• 10 GB</li></ul>	<ul style="list-style-type: none"><li>• 1,4 GB</li></ul>	<ul style="list-style-type: none"><li>• 50 MB</li></ul>
Procesador	<ul style="list-style-type: none"><li>• <b>Basic/Essential/Preferred Edition:</b> Core i3</li><li>• <b>Server Edition:</b> Core i5</li><li>• <b>Select/Subscription:</b> Core i5</li></ul>			

*La tabla continúa...*

	<b>IP Office Manager</b>	<b>SysMonitor</b>	<b>System Status Application</b>	<b>TAPI</b>
<b>Software adicional</b>	.NET Framework 4.0: instalado con el software si no está instalado.	–	Máquina Virtual Java	–
<b>Sistema operativo</b>	<ul style="list-style-type: none"> <li>• <a href="#">Sistema operativo y soporte del navegador</a> en la página 127</li> </ul>			

# Capítulo 19: Sistema operativo y soporte del navegador IP Office

## Sistema operativo Windows

Tabla 38: Windows

Sistema operativo	Edición
Windows 10	Professional (SMB), Enterprise.
Windows 11	Professional, Enterprise.
Windows Server 2016	Standard, Essentials.
Windows Server 2019	Standard, Essentials.
Windows Server 2022	–
Windows Server 2025	–

Tabla 39: Compatibilidad con Windows: componentes del servidor

Windows	Windows			Windows Server			
	10	11	2016	2019	2022	2025	
32/64 bits	32	64	64	64	64	64	64
TAPI Link Lite (1st-Party)	-	-	-	-	-	-	-
TAPI Link Pro (3rd-Party)	✓	✓	✓	✓	-	-	-
TAPI WAV	✓	-	-	-	-	-	-

Tabla 40: Compatibilidad con Windows: aplicaciones de administrador de Thick Client

Aplicación	Windows			Windows Server			
	10	11	2016	2019	2022	2025	
32/64 bits	32	64	64	64	64	64	64
Voicemail Pro Client	✓	✓	✓	✓	✓	✓	✓
IP Office Manager	✓	✓	✓	✓	✓	✓	✓
Control del sistema	✓	✓	✓	✓	✓	✓	✓
System Status Application	✓	✓	✓	✓	✓	✓	✓

Tabla 41: Compatibilidad con Windows: aplicaciones de usuario de Thick Client

Aplicación	Windows	
	10	11
IP Office SoftConsole	✓	✓
Complemento one-X Portal para Microsoft Outlook	✓	✓
Call Assistant	✓	✓

### Compatibilidad con el escritorio virtualizado de Windows

Las siguientes son las únicas aplicaciones de software IP Office R11.2 compatibles específicamente con escenarios de escritorio de Windows virtualizados. Por ejemplo: Citrix VDI.

- **one-X Portal para IP Office:** incluye one-X Call Assistant y el complemento de Outlook. El complemento de Outlook solo es compatible con Citrix si se utilizan perfiles locales.
- **Avaya Workplace para Windows:** compatible con R11.1 FP2 y versiones posteriores en infraestructura de escritorio virtual (VDI) de Citrix y VMware.

### Navegadores

A menos que se indique lo contrario, los navegadores compatibles se refieren a la última versión disponible en cada sistema operativo compatible.

Tabla 42: Soporte de navegador

Sistema operativo	SO Windows		SO Windows macOS	macOS
	Edge	Firefox	Chrome	Safari
one-X Portal for IP Office	✓	✓	✓	-
IP Office Web Manager	✓	✓	✓	✓
Wireless DECT Admin	✓	✓	✓	✓
Avaya Calling	✓	-	✓	-
Portal de usuario de IP Office	✓	✓	✓	✓

### Otras aplicaciones

Tabla 43: Microsoft Exchange

Aplicación	Exchange Server Subscription Edition
Voicemail Pro	
EWS	✓
Cliente Avaya Workplace	
Calendario	✓

Tabla 44: Microsoft Outlook

Aplicación	Outlook		
	2016	2019	Office 365
Voicemail Pro UMS con IMAP	✓	✓	-

La tabla continúa...

Aplicación	Outlook		
	2016	2019	Office 365
TAPI (para marcación)	✓	✓	-
<b>one-X Portal for IP Office</b>			
- Complemento de Outlook	✓	✓	✓
- Pantalla emergente de contacto	✓	✓	✓

TAPI WAV no se recomienda para nuevas instalaciones y no se admite en Windows de 64 bits.

## Virtualización

Tabla 45: Compatibilidad de virtualización

Hipervisor	Compatible con
Microsoft Azure	✓
Amazon AWS	✓
Hyper-V de Microsoft	<ul style="list-style-type: none"> <li>• ✓ - R12.1: Windows Server 2016/2019</li> <li>• ✓ - R12.1 SP1: Windows Server 2016/2019/2022/2025</li> </ul>
VMware <sup>[1]</sup>	✓ - ESXi 7.0, ESXi 8.0.x
KVM	✓ - Avaya ASP130 R6 (Red Hat Linux 8.10).

Compatibilidad con VMware para plataformas Standard, Enterprise, Enterprise Plus, Essentials y Essentials Plus donde esté disponible.

# Capítulo 20: Redes

El producto admitía una variedad de opciones de red.

## Vínculos relacionados

[Red de voz privada de conmutación de circuito](#) en la página 130

[Red de voz pública](#) en la página 131

[Red de voz basada en paquetes y de datos](#) en la página 134

[Telefonía con protocolo de Internet](#) en la página 135

[Integración de telefonía e informática](#) en la página 144

---

## Red de voz privada de conmutación de circuito

Donde se usan los circuitos de línea dedicada dentro de un escenario de red privada, estas interfaces E1 o T1 se configuran típicamente para usar la señal Q.SIG entre los sitios.

Q.SIG proporciona un nivel de transparencia de la función de voz entre PBX y es el estándar de señal favorecido en varias redes de voz internacionales y de proveedor. El módulo E1 o T1 de IP Office finaliza una conexión Q.SIG con una interface RJ45 de 120 ohmios.



Figura 13: Red de voz de conmutación de circuito

IP Office admite los siguientes servicios de Q.SIG en su red:

**Llamada básica /llamada de telefonía simple**

ETS300 171/172

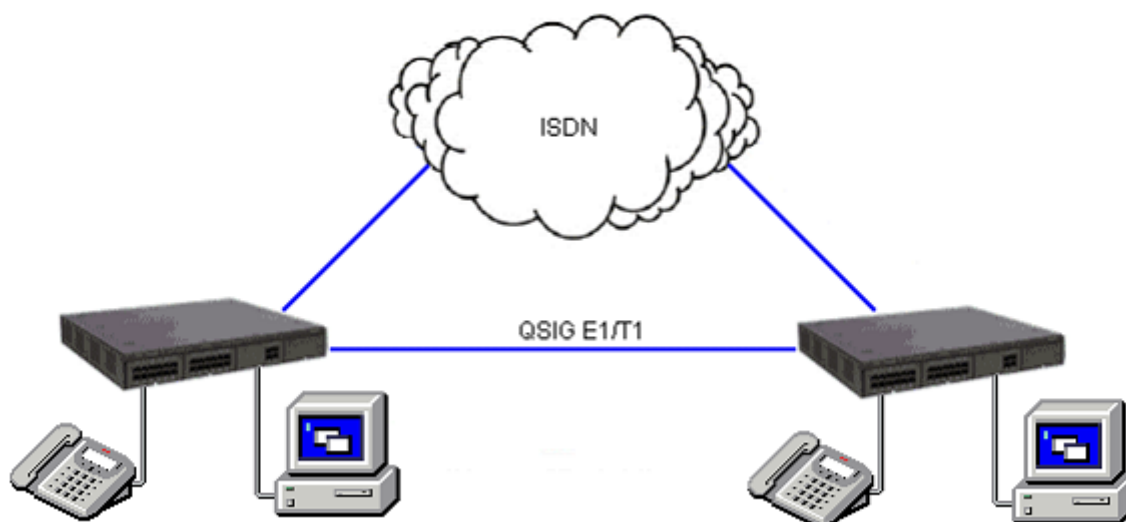
<b>Llamada básica/ llamada de datos del circuito conmutado</b>	ETS300 171/172
<b>Presentación de ID de línea de la persona que llama / de la persona llamada</b>	ETS300 173
<b>Presentación del nombre de la persona que llama/ de la persona llamada</b>	(SS-CNIP, SS-CONP, SS-CNIR) ETS300 237/238
<b>Mensaje en espera</b>	(SS-MWI) EN301 260/255
<b>Transferencia</b>	(SS-CT) ETS 300 260/261

### Vínculos relacionados

[Redes](#) en la página 130

---

## Red de voz pública

IP Office admite una variedad de líneas troncales y modos de señalización para la conexión con la red telefónica conmutada pública (oficina central). Algunas de estas líneas solo están disponibles en ciertos territorios; consulte la disponibilidad local con su distribuidor. Las líneas troncales de velocidad primaria están disponibles con una línea troncal única (24/30 canales) o doble (48/60 canales).

### Velocidad primaria de ISDN (ETSI CTR4)

Servicio provisto por las tarjetas PRI universales IP500V2. La velocidad primaria de ISDN ofrece 30 canales de voz PCM de 64K por un circuito E1 y un canal de señalización. La señalización es conforme con la norma ETSI Q.931 con Comprobación de errores de redundancia cíclica (CRC).

Se admiten los siguientes servicios complementarios:

<b>Presentación de identificación de línea de llamada (CLIP)</b>	Proporciona el número de teléfono de la llamada entrante.
<b>Restricción de identificación de línea de llamada (CLIR)</b>	Evita que el número de teléfono de IP Office se presente en una llamada de salida.
<b>Marcación directa (DDI)</b>	Donde el intercambio proporciona los últimos x dígitos del número marcado en una llamada entrante. Esto permite a IP Office desviar la llamada a usuarios o servicios diferentes.
<b>Subdireccionamiento</b>	Permite transmitir o recibir hasta 20 dígitos, además de cualquier información de DDI/DID o CLIP, para la identificación y el enrutamiento de llamadas.

IP Office admite las siguientes funciones en las líneas troncales PRI y BRI.

**\* Nota:**

La disponibilidad de las funciones depende del proveedor de servicio ISDN, para el que puede haber cargos.

<b>Identificación de llamadas maliciosas (MCID)</b>	(9400, 9500, 9600, J100) Las funciones de códigos breves y programación de botones están disponibles para que los usuarios puedan activar esta actividad en el intercambio ISDN cuando sea necesario. Esta función NO está disponible en los teléfonos ISDN DSS1 estándar.
<b>Aviso de cargo (AOC)</b>	(solo teléfonos IP) El aviso de cargo durante una llamada (AOC-D) y al final de una llamada (AOC-E) se admite para llamadas de ISDN salientes distintas a Q.SIG. El costo de la llamada se muestra en los teléfonos T3 para fines de contabilidad. IP Office permite configurar la divisa del costo de llamada y un incremento en costo de la llamada para cada usuario.
<b>Finalización de llamada a un suscriptor ocupado (CCBS)</b>	(Teléfonos 9400, 9500, 9600, J100, DECT) La CCBS se puede utilizar si la proporciona el proveedor del servicio de ISDN. Permite configurar una devolución de llamada en las llamadas ISDN externas que se devuelven por ocupación. También se puede utilizar para las llamadas de ISDN entrantes para un usuario ocupado. Esta función no está disponible en los teléfonos ISDN DSS1 estándar.
<b>Reenrutamiento parcial (PR)</b>	(Teléfonos 9400, 9500, 9600, J100, DECT) Al reenviar una llamada en un canal ISDN a un número externo utilizando otro canal ISDN, el reenrutamiento parcial notifica el intercambio ISDN para realizar el reenvío y liberar así los canales en IP Office. Esta función no está disponible en los teléfonos ISDN DSS1 estándar y no se admite en Q.SIG.
<b>Transferencia de llamada explícita (ECT)</b>	(Normalmente utilizada por una aplicación de terceros) ECT se admite en la interfaz S0. Una llamada a un punto final S0 se puede transferir a cualquier otro dispositivo, como un punto final analógico, digital o IP o a cualquier enlace. El uso normal de esta función es mediante una aplicación de terceros conectada a través de una o más interfaces S0 a IP Office. Un ejemplo es VoiceDirector, un asistente de llamadas automático.

### Velocidad básica de ISDN (ETSI CTR3)

Servicio provisto por las tarjetas BRI IP500 V2. Velocidad básica de ISDN proporciona 2 canales de voz PCM de 64K y un canal de señalización que usa señalización Q.931 y comprobación de errores CRC. Se admiten las operaciones punto a punto y multipunto. Las líneas multipunto permiten a múltiples dispositivos compartir la misma línea; sin embargo, el modo preferido es punto a punto.

Velocidad básica admite todos los servicios compatibles en la versión de velocidad primaria con la adición del número de múltiples suscriptores. Este servicio es mutuamente exclusivo con el servicio DDI/DID y ofrece hasta 10 números para fines de enrutamiento, muy similar a DDI/DID.

## Señalización asociada de canal E1R2

Servicio provisto por tarjetas PRI universales IP500 V2.

La tarjeta PRI universal IP500 configurada como PRI E1R2 admite una conexión de red simple o dual RJ45. Cada tarjeta proporciona canales que se pueden configurar para la marcación MFC, por impulsos o DTMF, en función de los requisitos de la red.

## Velocidad primaria de T1 norteamericana

Servicio provisto por tarjetas PRI universales IP500 V2. Velocidad primaria de T1 ofrece hasta 24 canales de 64K por un circuito de 1,54M. Cada canal de la línea troncal T1 se puede configurar de forma independiente (canalizado) para admitir las siguientes emulaciones de señalización con tipos de protocolos de enlace inmediato, retardo o parpadeo.

- Inicio de bucle
- Inicio básico
- Línea E&M Tie
- E&M DID
- E&M Switched 56K
- DID: canales configurados para llamadas entrantes compatibles con DID/DDI solamente. El operador o la Oficina central proporcionan los últimos dígitos x que se marcaron a utilizar para el desvío de llamadas.
- Inicio de intermitencia

IP Office: sus líneas troncales de T1 admiten servicios DNIS y ANI, si están disponibles desde la oficina central.

### **Cadena de identificación de número marcado (DNIS)**

Proporciona una cadena de dígitos a IP Office según el número marcado por la persona que realiza la llamada entrante. Esta cadena se puede usar para desviar las llamadas a extensiones individuales, grupos o servicios.

### **Identificación automática de número (ANI)**

Proporciona a IP Office un número para identificar quién es la persona que realiza la llamada. Se puede usar para aplicaciones de enrutamiento o telefonía de equipo.

Las tarjetas de línea troncal de T1 incorporan un CSU/DSU integral, lo que elimina la necesidad de una unidad externa. La función de la CSU permite poner la línea troncal en modo de bucle invertido para fines de pruebas. Se puede configurar manualmente, con la aplicación de supervisión, o automáticamente desde una Oficina central que envía un patrón de bucle invertido de línea (LLB). La función DSU permite el uso compartido de la línea troncal de T1 entre los servicios de datos y de voz.

## Interfaz de velocidad primaria norteamericana (PRI)

Servicio provisto por las tarjetas PRI universales IP500 V2. IP Office admite líneas troncales ISDN de velocidad primaria ISDN en los conmutadores de la oficina central 5ESS o DMS100 proporcionados por AT&T, Sprint, WorldCom y otras empresas locales de telecomunicaciones. Los canales se pueden preconfigurar para los servicios admitidos o negociar por llamada.

Se pueden configurar servicios especiales para enrutar llamadas a operadores locales u operadores prescritos para llamadas nacionales e internacionales (SSS). Los operadores alternativos también se pueden seleccionar en la configuración de las Tablas de selección de redes de tránsito (TNS) de IP Office.

IP Office también admite el servicio Nombre y número de la llamada por líneas troncales de velocidad primaria (NI2).

## Líneas troncales analógicas

**Inicio de bucle** Las líneas troncales de inicio de bucle están disponibles en las tarjetas de líneas troncales analógicas de IP Office instaladas en la unidad de control de IP Office o en los módulos de expansión de 16 puertos de las líneas troncales analógicas (ATM16). Las dos primeras líneas troncales de ATM16 se enchufan automáticamente a tomas de fallos de alimentación en caso de interrupción de la corriente eléctrica. Powerfail también se encuentra disponible en la tarjeta de línea troncal cuando cuenta con una tarjeta de teléfono o combinación. Son conformes con la norma TIA/EIA-646-B. Las líneas troncales de inicio de bucle también admiten la identificación de línea de llamada entrante (ICLID) conforme con las normas GR-188-CORE y GR-31-CORE. IP Office puede usar esta información para enrutar llamadas o proporcionarla a aplicaciones informáticas para mostrar información adicional sobre la persona que llama.

**Inicio básico** Las líneas troncales de inicio básico solo están disponibles en ATM16 y se configuran con IP Office Manager. Las dos primeras líneas troncales del módulo se enchufan automáticamente a la toma de fallos de alimentación en caso de interrupción de la corriente eléctrica. Son conformes con las normas ANSI T1.401 y TIA/EIA-646-B. No disponibles en todos los territorios.

### Vínculos relacionados

[Redes](#) en la página 130

---

## Red de voz basada en paquetes y de datos

IP Office admite el uso de la red de datos para comunicación por voz, denominada voz sobre IP (VoIP).

IP Office admite las comunicaciones por datos y voz en red con los siguientes servicios:

- Enrutador IP incorporado
- Un enlace para la red de voz y datos
- Acceso común a Internet, compartir archivos y enviar correos electrónicos a otros sitios
- Compatibilidad con el protocolo RIP-2 para el enrutamiento dinámico de datos, IPSec VPN, firewall y NAT (Traducción de direcciones de red) y para seguridad; administración centralizada y administración de fallas mediante SNMP.

IP Office admite la red de voz basada en paquetes IP entre sitios a través de VoIP en todo el campus LAN o VoIP en la red pública.

En un entorno de fábrica o campus, las llamadas de voz se pueden enviar mediante conexiones LAN de 10/100 Mbps en sistemas equipados con los módulos de compresión de voz (VCM) opcionales. IP Office admite servicios diferenciados al marcar de forma adecuada paquetes RTP y paquetes de señalización para facilitar la administración del ancho de banda de red.

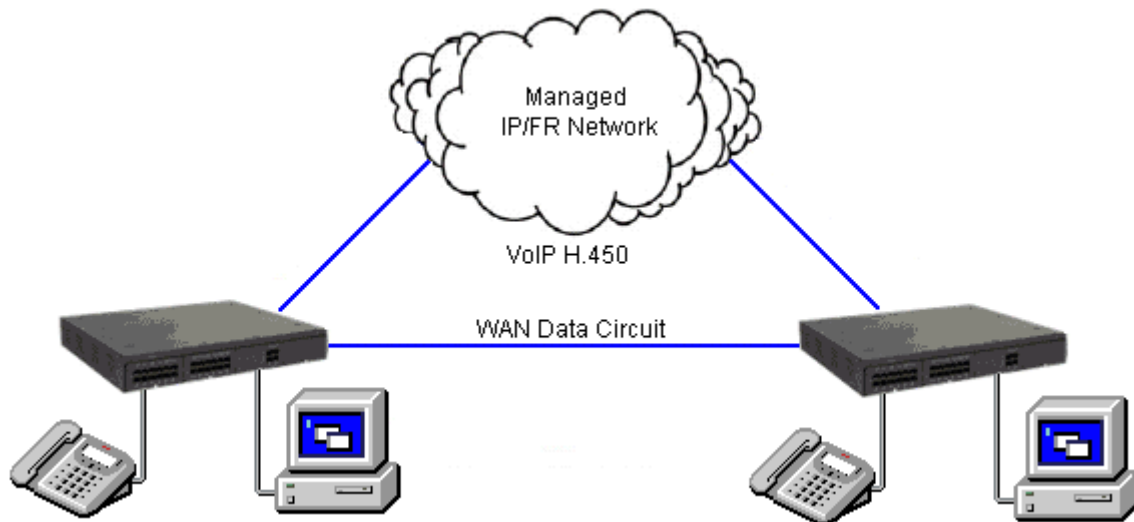

**Figura 14: Red de VoIP en la red IP o WAN**

IP Office puede obtener los beneficios de la compatibilidad del servicio complementario Q.931 y H.450 en la conexión pública donde se puede establecer la conexión de QoS adecuada.

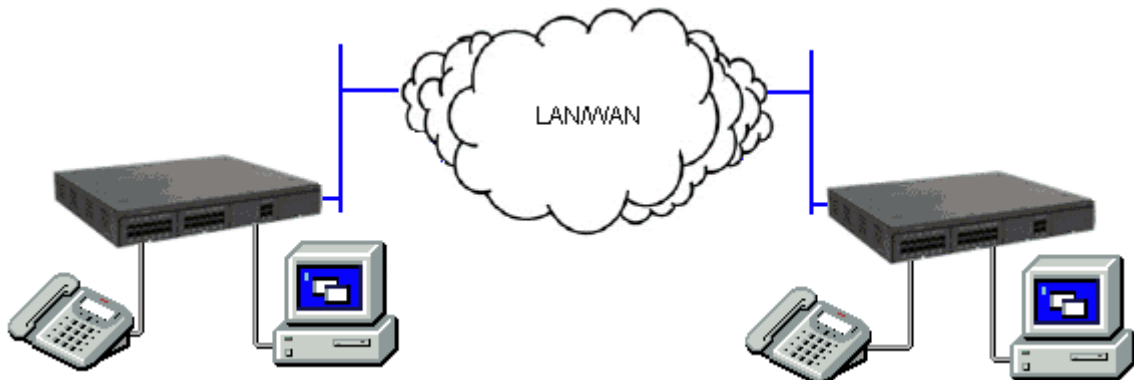

**Figura 15: Red de VoIP en la red LAN**

### Vínculos relacionados

[Redes](#) en la página 130

---

## Telefonía con protocolo de Internet

Protocolo de Internet (IP) hace referencia al tipo de normas que usa la red para enviar y recibir señales. La telefonía IP convierte las comunicaciones de voz en paquetes de datos. De manera conveniente, se ejecuta en tecnología Ethernet LAN (red de área local). La telefonía IP une las muchas ubicaciones de una empresa, incluidos los trabajadores móviles, en una sola red de comunicaciones convergida.

IP Office es un sistema de telefonía convergente que combina aspectos de los sistemas telefónicos PABX tradicionales y los sistemas de telefonía y datos IP. IP Office puede ofrecer compatibilidad con PSTN, SIP, POTS, los teléfonos digitales multiplexados por división de tiempo y los teléfonos IP digitales, todo en el mismo sistema. IP Office permite la coexistencia de todas las tecnologías.

IP Office se conecta a PSTN y a las líneas troncales IP para ofrecer una función PABX “híbrida”, donde tanto las tecnologías heredadas como las futuras se pueden usar juntas para minimizar los costos de operación y optimizar comunicaciones profesionales de voz y datos. La función convergida funciona en varios niveles:

- Los usuarios de los teléfonos individuales pueden controlar la operación de sus teléfonos mediante aplicaciones que se ejecutan en su PC.
- El tráfico de datos se puede enrutar desde la interfaz LAN hacia una interfaz de línea troncal de telefonía.
- El tráfico de voz puede enrutarse por vínculos de datos internos y externos. Esta opción se conoce como voz sobre IP (VoIP).

**Voz sobre IP (VoIP) y evaluaciones de red**

Voz sobre IP (VoIP) significa voz transmitida por una red de paquetes de datos. VoIP se conoce a menudo como Telefonía IP porque usa los protocolos de Internet para posibilitar mejores comunicaciones de voz en cualquier lugar que existan conexiones IP.

El modo de operación VoIP puede incluir troncales SIP externas, troncales IP entre sistemas del cliente y/o teléfonos H.323 IP para los usuarios. En cualquier caso, deben considerarse los siguientes factores:

- La unidad de control de IP Office debe estar equipada con canales de compresión de voz. Estos se utilizan cuando el dispositivo IP (troncal o extensión) necesita comunicarse con un dispositivo no IP (troncal o extensión), o bien con un dispositivo que emplea un códec distinto.
- Es obligatorio realizar una evaluación de red para todos los sistemas que emplean VoIP. Para la solución de problemas con VoIP, Avaya puede solicitar acceso a los resultados de la evaluación de red y puede rehusar proporcionar el soporte técnico si estos no están disponibles o no son satisfactorios.

Una evaluación de red incluye la determinación de la información siguiente:

- Una auditoría de red para verificar el equipo existente y evaluar sus capacidades, incluida su capacidad de cubrir las necesidades actuales y previstas para voz y datos.
- La determinación de los objetivos de red, incluyendo tipo de tráfico dominante, las opciones de tecnología, y los ajustes de objetivos de calidad de voz.
- La evaluación debe dejarle con la confianza que la red implementada tendrá la capacidad para el tráfico previsto de datos y voz, y que puede admitir H.323, DHCP, TFTP y amortiguadores de fluctuación en aplicaciones H.323.

Un resumen de los objetivos esperados de la evaluación de red es:

Probar	Objetivo de evaluación mínimo
Latencia	Menor a 150 ms
Pérdida de paquetes	Menor a 3%
Duración	Monitoree las estadísticas una vez por minuto durante una semana entera

**Protocolos de señalización**

Para utilizar VoIP, IP Office usa protocolos de señalización llamados H.323 y el Protocolo de inicio de sesión (SIP) que permite establecer conexiones extremo a extremo para la ruta de voz a través de la red IP. Esta conexión garantiza que cada extremo de la conexión es capaz de transmitir y recibir voz y proporciona a la red las direcciones para la transmisión de paquetes extremo a extremo. IP Office también conecta las diferentes tecnologías al traducir

las señales que utilizan. Por ejemplo, un teléfono analógico puede conectarse a un destino VoIP. Esta conexión requiere la traducción de la transmisión de señal y de voz. IP Office hace la traducción con puertas de enlace y equipos selectores.

Con la telefonía IP, conecta el teléfono IP a IP PBX a través de LAN. Existen dos tipos básicos de teléfonos IP:

- Un teléfono físico, con una apariencia muy similar a la de los teléfonos estándar, que se llama “hardphone”
- Una aplicación de software, que se llama “softphone”, que se ejecuta en el equipo del usuario, lo que permite usar un auricular o micrófono para realizar y recibir llamadas desde cualquier sitio si tiene conexión IP.

### Consideraciones sobre la calidad de servicio

Al hacer uso de la telefonía IP, existen una serie de consideraciones centradas en los datos, como qué tipos de datos tienen prioridad en la red IP cuando hay una controversia. Esto se configura con calidad de servicio IP/TCP y no se debería ignorar. En situaciones donde la banda ancha de LAN es limitada, se debería usar un conmutador LAN capaz de ofrecer calidad de servicio para garantizar que se transmiten los paquetes de voz con la prioridad necesaria por la red. Si no es así, la conversación transportada por IP aparece cortada debido a los retardos, o tiene retardos inaceptables introducidos en la conversación que provocan latencia y jitter. Con los hardphones IP se necesita Energía a través de Ethernet (PoE) o suministros de energía local para los teléfonos, ya que los teléfonos IP no reciben energía de IP Office.

### Canales de compresión de voz

Las llamadas hacia y desde dispositivos IP pueden requerir la conversión al formato de códec de audio utilizado por el dispositivo IP. IP Office: sus sistemas utilizan canales de compresión de voz para realizar la conversión. Estos canales son compatibles con los códecs comunes de audio IP G.711, G.723 y G.729a.

System Status Application permite visualizar el uso del canal de compresión de voz. En la sección **Recursos** aparece el número del canal en uso. También muestra la frecuencia con la que han ocurrido insuficientes canales disponibles, y la última vez que ocurrió este evento.

**Tabla 46: Canales de compresión de voz**

Tipo de llamada	Uso del canal de compresión de voz
Dispositivo IP a dispositivo no IP	Requiere un canal de compresión de voz durante toda la llamada. Si no hay un canal disponible, la llamada recibe una indicación de ocupado.

*La tabla continúa...*

Tipo de llamada	Uso del canal de compresión de voz
Dispositivo IP a dispositivo IP	<p>Los tonos de progreso de llamada (por ejemplo el tono de marcar, tono de marcar secundario, etc) no requieren canales de compresión de voz, con las siguientes excepciones:</p> <ul style="list-style-type: none"> <li>• La confirmación de código corto, campo ARS activado y tonos de entrada de código de cuenta requieren de un canal de compresión de voz.</li> <li>• Los dispositivos que utilizan G723 requieren de un canal de compresión de voz para todos los tonos excepto llamada en espera.</li> </ul> <p>Cuando se conecta una llamada:</p> <ul style="list-style-type: none"> <li>• Si los dispositivos IP utilizan el mismo códec de audio, no se utiliza el canal de compresión de voz.</li> <li>• Si los dispositivos utilizan distintos mismo códecs de audio, se requiere un canal de compresión de voz para cada uno.</li> </ul>
Dispositivo no IP a dispositivo no IP	No se requieren canales de compresión de voz.
En el dispositivo IP se reproduce Música de espera	Se proporciona desde el bus TDM y, por lo tanto, requiere un canal de compresión de voz si se reproduce en un dispositivo IP.
Recursos para conferencia y dispositivos IP	Administrados por el chip de conferencia que se encuentra en el bus TDM. Por tanto, se requiere un canal de compresión de voz para cada dispositivo IP incluidos en la conferencia. Esto incluye servicios que emplean recursos de conferencia como escucha de llamada, intrusión, grabación de llamada y monitoreo silencioso.
Llamadas de búsqueda a dispositivo IP	Utiliza G729a para llamadas de anuncio; en consecuencia, sólo requiere un canal, pero admite búsquedas únicamente en dispositivos compatibles con G729a.
Servicios de correo de voz y dispositivos IP	Se consideran llamadas de datos desde el bus TDM. Por tanto, todas las llamadas de un dispositivo IP a correo de voz requieren un canal de compresión de voz.
Llamadas de fax	Estas son llamadas de voz con un rango de frecuencia ligeramente más amplio que las llamadas de voz. IP Office sólo admite la función de fax a través de IP entre sistemas IP Office si se selecciona la opción Transporte fax. No es compatible actualmente con T38.
Llamadas de fax T38	IP Office admite Fax T38 en líneas troncales SIP y extensiones SIP. Cada llamada de fax T38 emplea un canal VCM. En una pequeña red comunitaria, una llamada de fax T38 puede convertirse en una llamada en líneas H323 SCN con ayuda del protocolo IP Office Fax Transport Support. Esta conversión emplea dos canales VCM. A fin de usar una conexión de fax T38, puede establecerse la Clasificación de equipo de una extensión analógica conectada a una máquina de fax puede definirse como Máquina de fax. Además, está disponible una nueva función de código corto llamada Marca fax.

**\* Nota:**

Los dispositivos T3 IP deben configurarse en el tamaño de paquete de 20 ms para que puedan aplicar las condiciones anteriores. Si se les deja configurados en tamaño de paquete de 10 ms, será necesario un canal de compresión de voz para todos los tonos y llamadas por medios no directos.

**Vínculos relacionados**

[Redes](#) en la página 130

[protocolo de señalización H.323](#) en la página 139

[Troncal de protocolo de inicio de sesiones \(SIP\)](#) en la página 139

## protocolo de señalización H.323

IP Office: sus sistemas de telefonía IP utilizan normas abiertas. Los teléfonos IP digitales, las puertas de enlace y los equipos selectores son compatibles con la norma H.323 y es eso lo que permite a dispositivos de diferentes fabricantes su funcionamiento conjunto. IP Office también admite una puerta de enlace integral opcional, módulos de compresión de voz (VCM) y la función de equipos selectores.

IP Office usa el protocolo de señalización H.323 que tiene los siguientes componentes arquitecturales:

<b>Teléfonos IP</b>	Dispositivos de terminal de servicio H.323 que admiten llamadas de audio. Otros tipos de dispositivos H.323 pueden admitir video como parte de H.323.
<b>Puertas de enlace</b>	Las puertas de enlace ofrecen traducción de medios para poder realizar llamadas a dispositivos no H.323, por ejemplo, un teléfono analógico o la red pública para conectarlos a un dispositivo H.323.
<b>Equipos selectores</b>	Controlan el procesamiento y la seguridad de las llamadas para los dispositivos H.323.
<b>Unidades de conexión multipunto (MCU)</b>	Controlan las conferencias mediante la unión de secuencias de medios.

Estos elementos forman una zona H.323 análoga a un PABX. Cada zona tiene un equipo selector para controlar la distribución de llamada, el control de llamadas y la administración de recursos. En el encendido, los teléfonos IP, las puertas de enlace y las MCU realizan solicitudes de registro al equipo selector que las autentifica (acepta o rechaza) para convertirlas en miembros de la zona. Una vez aceptado, el teléfono que solicita realizar una llamada envía un mensaje de configuración de llamada al equipo selector que determina cómo enrutar la llamada y envía una alerta al teléfono llamado o, si la llamada es para un teléfono no H.323, establece la llamada a través de una puerta de enlace de la zona.

### Vínculos relacionados

[Telefonía con protocolo de Internet](#) en la página 135

## Troncal de protocolo de inicio de sesiones (SIP)

IP Office utiliza las líneas troncales de Protocolo de inicio de sesiones (SIP) para permitir a los usuarios aprovechar las ventajas de los servicios de telefonía que ofrecen los proveedores de servicios de Internet (ISP). En muchos casos, los servicios de telefonía ofrecen ahorros sustanciales en comparación con las líneas de intercambio tradicionales. Para ayudar en la activación del proveedor de servicio SIP, Avaya ofrece un Programa de evaluación de cumplimiento SIP (GSSCP) que valida el funcionamiento de IP Office con la línea troncal SIP que ofrecen los ISP. Para obtener más información sobre el Programa de evaluación de cumplimiento SIP (GSSCP) de Avaya, consulte [https://www.devconnectprogram.com/site/global/compliance\\_testing/overview/index.gsp](https://www.devconnectprogram.com/site/global/compliance_testing/overview/index.gsp).

IP Office permite a todos los usuarios, independientemente del tipo de teléfono, hacer y recibir llamadas SIP. Las líneas troncales SIP se manejan como cualquier otra línea en IP Office, ofreciendo todo el enrutamiento de llamadas y el control de pagos necesarios para administrar las llamadas de entrada y de salida.

Las líneas troncales SIP requieren el aprovisionamiento de canales de compresión de voz mediante la instalación de los módulos VCM dentro de la unidad de control. También se necesita una licencia para el número máximo requerido de llamadas SIP simultáneas. Se admiten hasta 128 llamadas simultáneas.

IP Office también admite el protocolo T38 que permite el fax sobre IP.

Existen varias topologías de red posibles para los sistemas de líneas troncales SIP, como se muestra en los siguientes diagramas:

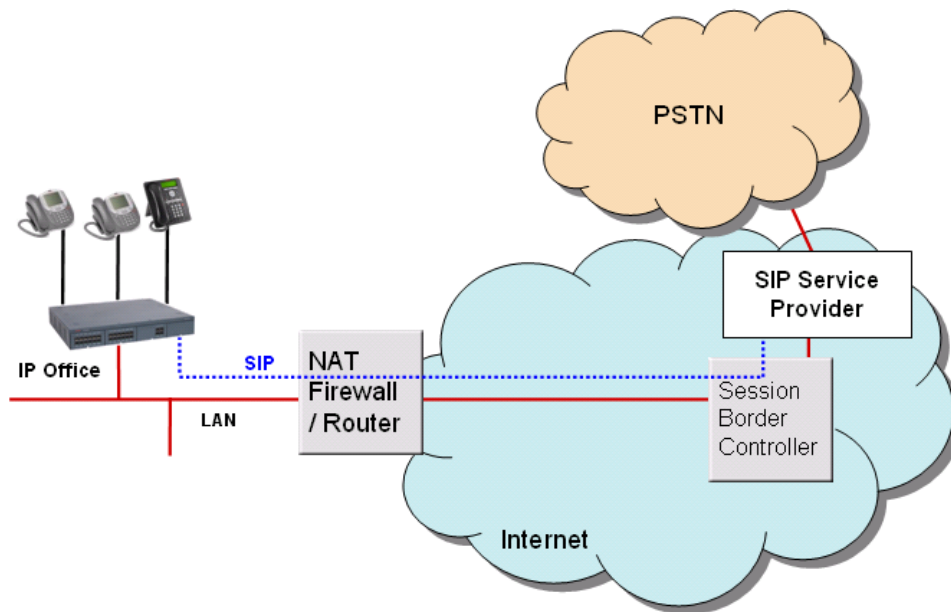

**Figura 16: Proveedor de servicio con Avaya Session Border Controller (recomendado)**

Para que esta configuración sea segura, el firewall de IP Office se establece para desconectar todos los paquetes excepto SIP.

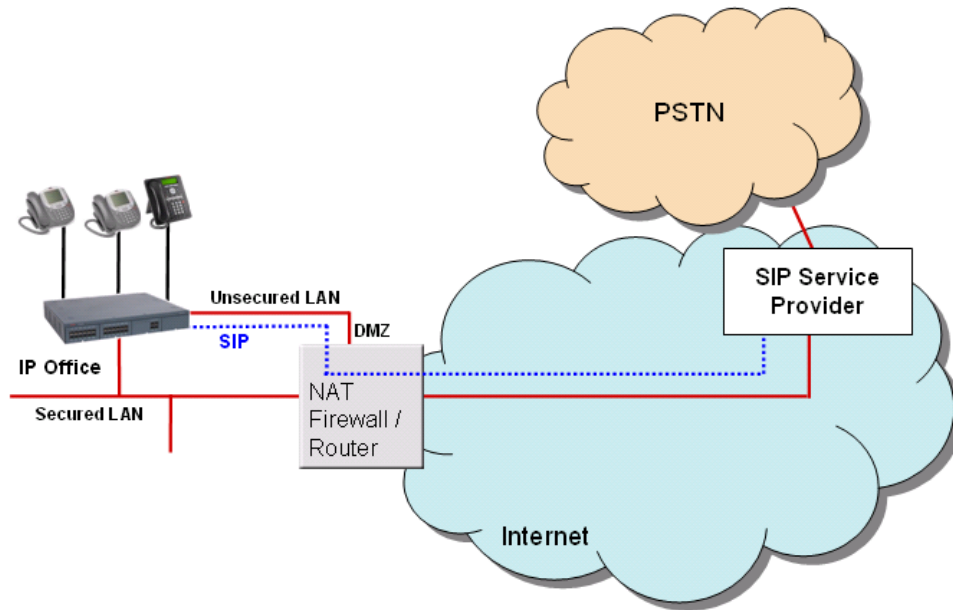

**Figura 17: Conexión directa desde el segundo puerto Ethernet hacia Internet mediante un puerto DMZ en el enrutador.**

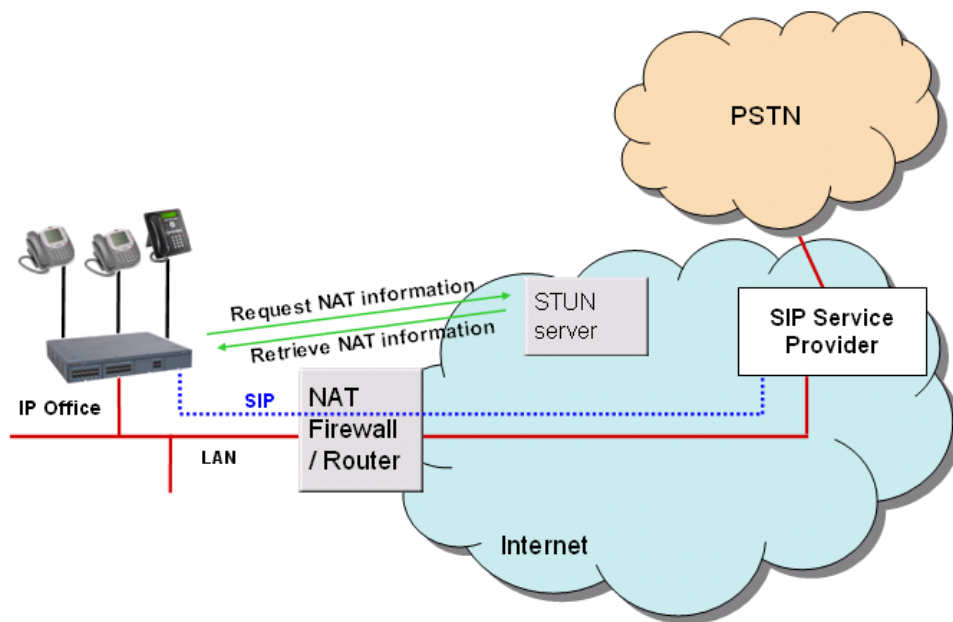

**Figura 18: Conexión a ITSP sobre NAT con servidores STUN de terceros**



Figura 19: Conexión a ITSP a través del enrutador con ALG para resolver los problemas de NAT

### Vínculos relacionados

[Telefonía con protocolo de Internet](#) en la página 135

[Servidores SIP](#) en la página 142

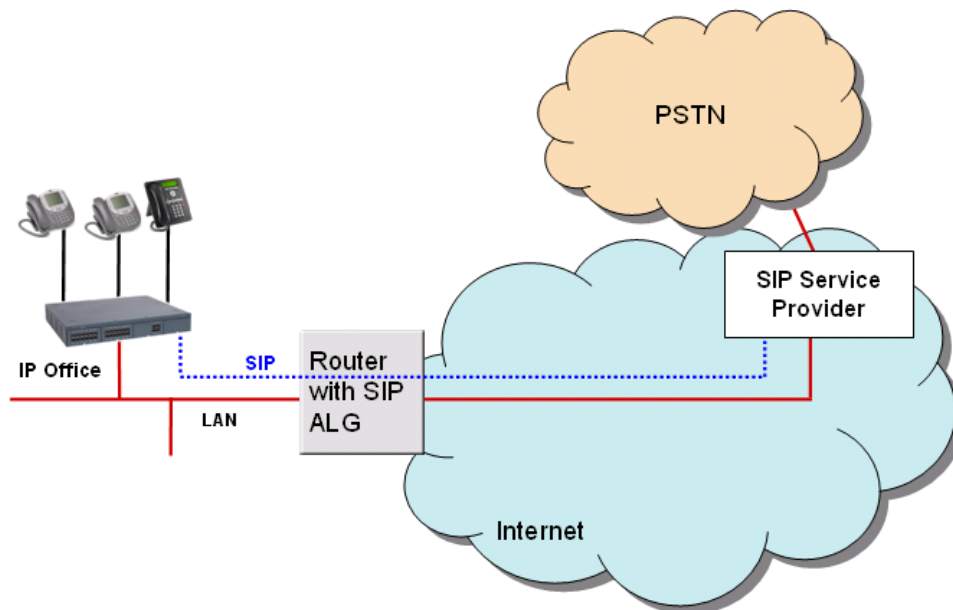
[Agentes de usuario de terminal SIP](#) en la página 143

## Servidores SIP

La implementación de terminal SIP en IP Office se integra en dos componentes SIP principales: componentes de servidores SIP y aplicaciones de agente de usuario de terminal SIP.

Los servidores SIP ofrecen soporte técnico de terminal SIP para permitir la interoperabilidad completa entre los terminales SIP, otros teléfonos IP basado en H.323, los teléfonos digitales y analógicos y las líneas troncales de IP Office (analógicas, digitales o basadas en SIP).

Los servidores SIP proporcionan información centralizada y servicios de activación en un ecosistema SIP. Los principales servidores SIP y sus funciones se resumen aquí. IP Office proporciona las funciones de los siguientes dos servidores para la comunicación por voz y fax.

- **Servidor Registrar**

Cuando los teléfonos IP SIP están en línea, deben asegurarse de que otros sepan que están disponibles para tomar y realizar llamadas. Registrar autentica y registra el teléfono IP (con frecuencia relacionado directamente con un usuario específico) cuando está en línea, posteriormente almacena información en las identidades lógicas del teléfono.

- **Servidor proxy**

Un servidor proxy toma las solicitudes SIP, las procesa y las transfiere mientras envía respuestas a otros servidores SIP o dispositivos. Un servidor proxy puede actuar como un servidor y un cliente, y puede modificar una solicitud SIP antes de transferirla. Un proxy está involucrado en el montaje y desmontaje de una sesión de comunicación. Después de que los agentes de usuario establecen una sesión, las comunicaciones ocurren directamente entre las partes.

Las funciones de los siguientes dos servidores SIP por lo general están disponibles por medio de IP Office utilizando la función de IP Office existente. Por lo tanto, mientras que se proporciona la función, por ejemplo, permitir el uso compartido de escritorio en una red de comunidad pequeña, se utiliza una metodología consistente entre los terminales SIP y no SIP para brindar esas funciones.

- **Servicio de ubicación**

Como los usuarios transitan, la red debe estar al tanto continuamente de sus ubicaciones. El servicio de ubicación es una base de datos que realiza el seguimiento de los usuarios y sus ubicaciones. El servicio de ubicación obtiene entrada del servidor registrar y proporciona información clave a los servidores proxy y de redirección. IP Office proporciona compatibilidad con el uso compartido de escritorio, brindando una función similar pero trabajando de modo consistente entre los terminales SIP y no SIP.

- **Servidor de redirección**

Si los usuarios no se encuentran en sus dominios principales, se deben redireccionar las sesiones destinadas a ellos.

El servidor de redirección asigna una solicitud SIP destinada para un usuario al dispositivo más cercano al usuario. En IP Office, las funciones reenvío de llamadas y seguimiento se utilizan para proporcionar de nuevo una función consistente entre todos los tipos de terminales.

### Vínculos relacionados

[Troncal de protocolo de inicio de sesiones \(SIP\)](#) en la página 139

## Agentes de usuario de terminal SIP

Los terminales SIP, como los teléfonos SIP, los teléfonos celulares, los PSA o las estaciones de trabajo, utilizan aplicaciones de agente de usuario (UA) para ofrecer la interfaz entre los usuarios y la red SIP.

La compatibilidad con los terminales SIP se integra completamente en IP Office. No se necesitan otros componentes. Los terminales SIP necesitarán la capacidad del módulo VCM al igual que cualquier otro teléfono IP.

Las extensiones SIP funcionan como cualquier otra extensión de IP Office. IP Office proporciona las siguientes funciones:

- Hacer y recibir llamadas en cualquier otra extensión, independientemente del tipo de extensión.
- Entrega de medios de punto a punto. En las llamadas entre dos extensiones SIP o a una extensión SIP y un teléfono IP de Avaya, IP Office transmite el audio punto a punto para las llamadas telefónicas básicas. Las conferencias requieren un recurso VCM.
- Usan códigos abreviados y códigos de autorización.
- Transmiten tonos de progreso de llamadas en banda.
- Registra terminales con la autenticación del nombre de usuario y la contraseña.
- Es compatible con creación automática. El registro de terminal con éxito utiliza una licencia de terceros.
- En una dirección IP se pueden registrar varias extensiones, cada una con una licencia. Esto permite la conexión de adaptadores de terminal SIP con más de un puerto analógico, brindando un número de extensión diferente a cada uno de los puertos.

**Vínculos relacionados**

[Troncal de protocolo de inicio de sesiones \(SIP\)](#) en la página 139

---

## Integración de telefonía e informática

Integración de telefonía e informática (CTI) salva la diferencia entre el sistema del teléfono y las aplicaciones profesionales. Con IP Office, esto se logra con CTI Link de IP Office, un producto de middleware de CTI y un Kit de desarrolladores de software (SDK).

En IP Office, CTI se ofrece conforme a las normas abiertas. Esto ofrece a las empresas el acceso a una gran variedad de soluciones de terceros, dirigidas a los mercados verticales y diseñadas para satisfacer sus requisitos. Para los desarrolladores, la migración de su oferta desde otras plataformas a IP Office es rápida y sencilla, y las funciones avanzadas de CTI que IP Office ofrece facilitan la demostración de su completa integración, por lo que más empresas aprovechan las ventajas.

IP Office ofrece dos niveles de interoperabilidad de CTI:

- |                      |   |
|----------------------|---|
| <b>CTI Link Lite</b> | Es gratuito y ofrece toda la funcionalidad necesaria para admitir la gran mayoría de las aplicaciones, incluidos los elementos emergentes en pantalla y muchos productos de terceros. |
| <b>CTI Link Pro</b>  | Ofrece una funcionalidad mejorada, que incluye la capacidad de controlar múltiples teléfonos y ofrece acceso al funcionamiento avanzado del centro de llamadas.                       |

Dado que la red IP está integrada en el sistema IP Office, toda la CTI se realiza a través de la LAN. Esto introduce puntos de fallo adicionales, además de confiar en interfaces y auriculares no estándar. En IP Office, todos los dispositivos se pueden usar con CTI.

**Interfaces CTI admitidas**

IP Office es compatible con las siguientes interfaces:

- |                      |   |
|----------------------|---|
| <b>TAPILink Lite</b> | Ofrece compatibilidad CTI de origen para Microsoft TAPI 2.1 y TAPI 3.0, para que cada equipo pueda controlar o monitorear un teléfono. Los componentes del software se suministran con el sistema IP Office en el CD de usuario y no requieren una clave de licencia para su uso. Las especificaciones requieren que se implemente una cierta cantidad de funcionalidad principal y además definen una serie de funcionalidades opcionales que los proveedores de conmutación también pueden implementar.   |
| <b>TAPILink Pro</b>  | Ofrece compatibilidad de CTI de terceros para TAPI 2.1 y 3.0. Estos componentes son idénticos los de su equivalente de origen; la presencia de la clave de licencia RFA de CTI Link Pro (que se puede adquirir de la misma forma que los productos) permite esta funcionalidad adicional. TAPILink Pro ofrece todas las características y funcionalidades de TAPILink Lite, pero además ofrece funcionamiento CTI de terceros. Esto significa que un solo servidor puede controlar y monitorear cualquier cantidad de dispositivos telefónicos. Asimismo, TAPILink Pro ofrece la capacidad de monitorear y controlar grupos. Esto permite notificar a |

una aplicación cuando una llamada entra en cola de espera, así como redirigirla a otra ubicación.

<b>Controlador TAPI-WAV</b>	Ofrece compatibilidad basada en software para procesamiento de voz. El controlador TAPI-WAV solo es compatible con TAPI 2.1. Para TAPI 3.0, IP Office admite la interfaz de Proveedor de Servicio de Medios (MSP), que Microsoft definió en TAPI 3.0. Esta funcionalidad solo funciona junto con CTI Link Pro y también requiere licencias TAPI WAV. Cada licencia permite cuatro puertos de procesamiento de voz.
<b>DevLink Pro</b>	Ofrece una secuencia de evento en tiempo real además de la interfaz SMDR ofrecida en SMDR de IP Office. La secuencia de evento real toma la forma de un registro de llamada, que se emite cuando cambia el estado de cualquier terminal de la llamada (normalmente, hay dos terminales en una llamada pero, en algunas circunstancias, como en las llamadas en conferencia o en la intromisión de llamadas, puede haber más).
<b>IP Office SMDR</b>	Ofrece una interfaz para obtener eventos SMDR. Se emite un registro separado por comas para cada llamada, una vez finalizada la llamada. Esta interfaz se ha diseñado para aplicaciones de contabilidad y facturación de llamadas. SMDR de IP Office se puede obtener directamente desde la unidad de control de IP Office en una dirección IP y un puerto designados.
<b>IP Office: Kit de desarrollo de software</b>	Este kit de herramientas se envía en un solo CD y contiene la documentación del desarrollador para TAPILink Lite, TAPILink Pro, DevLink Lite y DevLink pro, así como programas precompilados para explorar TAPI 2.1 y 3.0. Además, se incluye un código fuente de ejemplo, lo que facilita la familiarización de los desarrolladores con las interfaces CTI de IP Office. El programa Developer Connection ("DevConnect") es el programa para socios desarrolladores de Avaya y está diseñado para empresas de terceros que están creando productos para la venta y que desean recibir soporte técnico. La pertenencia al programa queda a criterio exclusivo de Avaya. Los miembros de DevConnect pagan una cuota anual por la que reciben soporte técnico directo de Avaya. Además, Avaya realizará pruebas de interoperabilidad entre IP Office y el producto del miembro del programa, y es posible que también cree oportunidades para la comercialización conjunta, además de exhibiciones, utilización del logotipo de Avaya y otros beneficios. Para obtener más información acerca del programa DevConnect, visite <a href="http://www.devconnectprogram.com">http://www.devconnectprogram.com</a> .
<b>Centralized CTI Web Service API</b>	Ofrece una plataforma más abierta para permitir a terceros aportar valor y desarrollar soluciones. Compatible con entorno distribuido (SE/SCN) y, por lo tanto, a diferencia de TAPI, no está restringida a la configuración nodal. Sin embargo, depende del acceso a Avaya one-X® Portal de los usuarios. Al crear un usuario nuevo en IP Office, no requiere reiniciar.
<b>SSI a través de servicios web</b>	Ofrece información de monitorización de SSI a través de un servicio web REST de solo lectura disponible únicamente a través de https. Los datos sobre llamadas en tiempo real y el control de llamadas no están disponibles a través de esta interfaz, pero se puede acceder a ellos a través del programa DevConnect.  Esta función ya cuenta con varias áreas instrumentadas, pero los datos corresponden a SSA y se transmiten a través de la interfaz perteneciente a SSI, y hay un conjunto reducido de datos disponible en SNMP.

No requiere licencia.

### **API/SDK abiertas**

Con la versión 10.1, IP Office admite una nueva API de Administración/SDK para abordar las necesidades de las configuraciones con “botón de fácil acceso”. Mejoras para abarcar más áreas, específicamente las que cubren los servicios web de configuración heredados "XO" de manera de poder otorgar a la API heredada la clasificación EOL. La API de Administración ofrece una interfaz de API basada en REST a los desarrolladores de aplicaciones de terceros que utilizan objetos de configuración de IP Office.

- Ofrece las mismas capacidades que los servicios de configuración de IP Office actualmente compatibles (servicios XO).
- La solicitud y la respuesta se encuentran en formatos XML y JSON.
- Ofrece acceso de lectura/escritura solamente a los usuarios del servicio con privilegios.
- No se requiere licencia individual para obtener acceso a las API.

### **Vínculos relacionados**

[Redes](#) en la página 130

# Parte 6: Ayuda adicional

# Capítulo 21: Ayuda y documentación adicionales

Las siguientes páginas proporcionan fuentes de ayuda adicional.

## Vínculos relacionados

[Manuales y guías de usuario adicionales](#) en la página 148

[Obteniendo ayuda](#) en la página 148

[Buscar un socio comercial de Avaya](#) en la página 149

[Recursos adicionales de IP Office](#) en la página 149

[Capacitación](#) en la página 150

---

## Manuales y guías de usuario adicionales

El sitio web de [Avaya Centro de Documentación](#) contiene guías de usuario y manuales para productos Avaya, lo que incluye IP Office.

- Para obtener una lista de los manuales y guías de usuario actuales de IP Office, consulte el documento *Avaya Manuales y guías del usuario de la IP Office™ Platform*.
- El sitio web [Avaya Soporte técnico](#) de proporciona acceso a los manuales técnicos y guías de usuario de IP Office.
  - Tenga en cuenta que, cuando sea posible, este sitio redirige a los usuarios a la versión del documento alojado por [Avaya Centro de Documentación](#).

Para otros tipos de documentos y otros recursos, visite los diferentes sitios web de Avaya (consulte [Recursos adicionales de IP Office](#) en la página 149).

## Vínculos relacionados

[Ayuda y documentación adicionales](#) en la página 148

---

## Obteniendo ayuda

Avaya vende IP Office a través de socios comerciales acreditados. Esos socios comerciales proporcionan soporte técnico directo a sus clientes y pueden escalar problemas a Avaya si es necesario.

Si su sistema IP Office actualmente no tiene un socio comercial Avaya que le proporcione soporte y mantenimiento, puede utilizar la herramienta Avaya Partner Locator para encontrar un socio comercial. Vea [Buscar un socio comercial de Avaya](#) en la página 149.

## Vínculos relacionados

[Ayuda y documentación adicionales](#) en la página 148

---

# Buscar un socio comercial de Avaya

Si su sistema IP Office actualmente no tiene un socio comercial Avaya que le proporcione soporte y mantenimiento, puede utilizar la herramienta Avaya Partner Locator para encontrar un socio comercial.

## Procedimiento

1. Con un navegador, vaya a [Sitio web de Avaya](https://www.avaya.com) en <https://www.avaya.com>
2. Seleccione **Socios** y luego **Buscar un socio**.
3. Ingrese la información de su ubicación.
4. Para socios comerciales IP Office, con el **Filtro**, seleccione **Pequeña/mediana empresa**.

## Vínculos relacionados

[Ayuda y documentación adicionales](#) en la página 148

---

# Recursos adicionales de IP Office

Además del sitio web de documentación (consulte [Manuales y guías de usuario adicionales](#) en la página 148), hay una gama de sitios web que proporcionan información sobre productos y servicios de Avaya, lo que incluye IP Office.

- [Sitio web de Avaya](https://www.avaya.com) (<https://www.avaya.com>)

Este es el sitio web oficial de Avaya. La página principal proporciona acceso a sitios Web individuales de Avaya para los distintos países y regiones.

- [Ventas de Avaya y portal para socios](https://sales.avaya.com) (<https://sales.avaya.com>)

Este es el sitio Web oficial de todos los socios de negocios Avaya. Este sitio requiere el registro de un nombre de usuario y una contraseña. Una vez que accede, puede personalizar el portal para que muestre productos específicos y el tipo de información que desea ver.

- [Avaya Soporte técnico](https://support.avaya.com) (<https://support.avaya.com>)

Este sitio proporciona acceso al software del producto Avaya, a la documentación y a otros servicios para instaladores y mantenedores de productos Avaya.

- [Avaya Foros de soporte](https://support.avaya.com/forums/index.php) (<https://support.avaya.com/forums/index.php>)

Este sitio proporciona foros para analizar problemas de producto.

- [Aprendizaje Avaya](https://www.avaya-learning.com/) (<https://www.avaya-learning.com/>)

Este sitio proporciona acceso a cursos de capacitación y programas de acreditación para productos Avaya.

### Vínculos relacionados

[Ayuda y documentación adicionales](#) en la página 148

---

## Capacitación

Las credenciales y capacitación de Avaya garantizan que todos nuestros socios comerciales tengan las capacidades y habilidades para vender e implementar las soluciones Avaya y brindar soporte técnico para ellas, además de superar las expectativas de los clientes. Se encuentran disponibles las siguientes credenciales:

- Avaya Certified Sales Specialist (APSS) (Especialista en ventas certificado por Avaya)
- Avaya Implementation Professional Specialist (AIPS) (Especialista profesional en implementación de Avaya)
- Avaya Certified Support Specialist (ACSS) (Especialista en soporte técnico certificado por Avaya)

En el sitio web de [Aprendizaje Avaya](#), encontrará los mapas de credenciales.

### Vínculos relacionados

[Ayuda y documentación adicionales](#) en la página 148

# Glosario

<b>Aplicación de telecomunicaciones compatible con la computadora (CSTA)</b>	Una interfaz estándar para las aplicaciones de Integración de telefonía e informática (CTI), tales como correo de voz y operadora automática, que permite interactuar con el equipo de telefonía.
<b>Comisión Federal de Comunicaciones (FCC)</b>	Un organismo federal de Estados Unidos que regula las comunicaciones, por ejemplo las comunicaciones por cable e Internet.
<b>Communication Manager</b>	Un componente clave de Avaya Aura®. Proporciona capacidades enriquecidas de voz y video y una red resistente y distribuida para puertos de enlaces de medios y dispositivos de comunicación analógicos, digitales y basados en IP. Incluye funciones de portabilidad avanzadas, aplicaciones incorporadas de llamada en conferencia, centro de contactos y capacidades de E911.
<b>Conmutador de enrutamiento Ethernet (ERS)</b>	El sistema de chásis apilable de Avaya que ofrece conectividad de conmutación Ethernet de alto rendimiento, convergente, segura y resistente.
<b>Conversión de direcciones de red y puertos</b>	Una técnica de enrutamiento de red. La traducción de puertos de direcciones de red (NAPT) se utiliza para acceder a sistemas en la misma subred que IP Office.
<b>Directory Enabled Management</b>	Una interfaz que utiliza Avaya Directory Server para simplificar la administración de Modular Messaging desde una ubicación centralizada.
<b>Extensión para número de acceso de celular</b>	El número de teléfono marcado para conectarse al servidor Avaya que está ejecutando Communication Manager. La extensión a número de acceso de celular inicia el proceso de activación o desactivación de la extensión a celular o cambia el código de seguridad de la estación.
<b>Intercambio dinámico de datos (DDE)</b>	Un método de comunicación entre procesos (IPC).
<b>Interfaz de expansión</b>	Un paquete de circuitos de puerto en una red de puertos (PN) que proporciona la interfaz entre un bus multiplexado de división de tiempo (TDM) o un paquete de bus en la PN y un vínculo de fibra óptica. La interfaz de expansión (EI) transporta datos con conmutación de circuitos, datos con conmutación de paquetes, control de red, control de tiempo y control de señal digital 1 (DS1). EI en una red de puerto

de expansión (EPN) también se comunica con el paquete de circuito de mantenimiento principal para proporcionar el estado del entorno y el estado de alarma de EPN al elemento de procesamiento del conmutador (SPE).

**Interfaz de programación de aplicaciones de telefonía (TAPI)**

Una API de Microsoft® Windows que le permite utilizar servicios de telefonía a los equipos que ejecutan Windows. TAPI se utiliza para comunicaciones de datos, FAX y voz. Las aplicaciones pueden utilizar TAPI para controlar funciones de telefonía tales como marcar, atender y colgar.

**Interfaz de proveedor de servicio de telefonía (TSPI)**

Una interfaz definida por Microsoft para el proveedor de servicio de telefonía (TSP). Microsoft® Windows cuenta con un TSP H.323, un TSP de conferencia IP, un TSP controlador de dispositivo en modo Kernel y un TSP unimodem.

**Llamadas completadas en hora pico**

Es una medición de las llamadas de tráfico dinámico que se pueden completar en una hora pico promedio.

**OFCOM**

La oficina de comunicaciones del Reino Unido para la regulación de las telecomunicaciones.

**Política de enrutamiento de red**

Una aplicación para administrar de forma central el enrutamiento SIP para las instancias Session Manager. Una política de enrutamiento que describe el modo en que se enruta una llamada: el origen, el destino, el patrón de marcación, la hora del día en que se enruta y el costo de un enrutamiento determinado.

**Procesador de supervivencia local**

Una configuración del servidor de medios S8300 en la que el servidor actúa como alternativo o como equipo selector para entidades IP, como los teléfonos IP y las puertas de enlace de medios G700. Estas entidades IP usan el procesador de supervivencia local (LSP) cuando pierden conectividad con el servidor primario.

**Protocolo de comunicaciones digitales**

Un protocolo exclusivo que se utiliza para transmitir datos y voz digitalizados por el mismo vínculo de comunicaciones. Un vínculo de protocolo de comunicaciones digitales (DCP) consta de dos canales de información de 64 kbps (I) y un canal de señalización de 8 kbps (S). El protocolo DCP admite dos canales que transmiten información y dos teléfonos o módulos de datos.

**Protocolo de configuración dinámica de host (DHCP)**

Un protocolo de Grupo de trabajo de ingeniería de Internet (IETF) que se utiliza para automatizar la asignación y administración de direcciones IP.

**Protocolo de Internet**

Un protocolo sin conexión que funciona en el Nivel 3 del modelo de interconexión de sistemas abiertos (OSI). El protocolo de Internet (IP) se utiliza para el direccionamiento en Internet y enrutamiento de paquetes en redes múltiples hacia un destino final. IP funciona junto

con el protocolo de control de transmisión (TCP) y se identifican como TCP/IP.

**Puerta de enlace de medios**

Un elemento de hardware que permite aplicaciones y es parte de la familia de tales elementos. Esta familia incluye conectividad intraconmutadores, interfaces de control, interfaces de puerto y armario. Avaya: sus puertas de enlace de medio admiten tanto el tráfico de portador como el tráfico de señalización que se enruta entre las redes de conmutación de paquete y las redes de conmutación de circuito para entregar capacidades de datos, voz, fax y mensajería. Las puertas de enlace de medios ofrecen conversión de protocolo, como IP a ATM a TDM; conferencia; presencia, como activación o desactivación; conectividad a redes privadas y públicas, como IP, ATM, TDM y redes, como QSIG, DCS, ISDN. Las puertas de enlace de medio admiten factores de forma opcionales.

**Red de puerto de expansión**

En las configuraciones de Intuity Audix Server, una red de puerto (PN) que está conectada al bus multiplexado de división de tiempo (TDM) y al paquete de bus de una red de puerto de procesador (PPN). El control se logra con la conexión indirecta de EPN a PPN a través de un vínculo de red de puerto (PNL).

**Red de teléfono pública conmutada (PSTN)**

Una red de teléfono que incluye muchas tecnologías de comunicación, como transmisión por microonda, satélites y cables submarinos.

**Remote Feature Activation**

Una aplicación Avaya basada en la web para activar funciones de forma remota y aumentar las capacidades del sistema de un cliente mediante la entrega de un archivo de licencia nuevo.

**Selección de ruta automática**

Es una función que presentan algunos teléfonos y gracias a la cual el sistema selecciona automáticamente la forma más efectiva para enviar una llamada de pago.

**Servicios técnicos globales**

Un equipo de Avaya responde las llamadas de clientes sobre los productos en Administración integrada de Avaya.

**Sistema de comunicaciones distribuido**

Un protocolo entre redes exclusivo de Avaya con el que puede configurar dos o más redes de comunicación privadas basadas en Avaya para que funcionen como una sola gran red.

**Sistema de licencia y entrega de productos (PLDS)**

El sitio web de descarga y licencia de Avaya y el sistema de administración. Los socios comerciales y clientes de Avaya utilizan este sitio para obtener archivos de imágenes ISO y otras descargas de software.

**Sistema de nombre de dominio (DNS)**

Un estándar de Grupo de trabajo de ingeniería de Internet (IETF) que las cadenas ASCII utilizan para representar direcciones IP. El DNS es un servicio de directorio interno distribuido que se utiliza mayormente para traducir nombres de dominio y direcciones IP. Los teléfonos IP de la serie 9600 de Avaya pueden usar DNS para resolver los nombres en direcciones IP. En DHCP, TFTP y archivos HTTP, los nombres DNS

pueden usarse donde sea que las direcciones IP estén disponibles, en tanto y en cuanto primero se identifique un servidor DNS válido.

**Sistema de presentación de información de producto**

El sistema de presentación de información de producto (PIPS) hace un reporte de los datos provistos por el Experto en información de productos (PIE), una herramienta para minería de datos que extrae información sobre configuración adjunta y conmutador del cliente Avaya y la almacena en una base de datos.

**System Manager**

Un marco de administración común de Avaya Aura® que proporciona funciones de administración centralizadas para el aprovisionamiento y la administración a fin de reducir la complejidad de la administración. System Manager también puede funcionar como autoridad de certificado (CA) raíz o como CA intermedia. System Manager permite la aplicación del protocolo simple de inscripción de certificado (SCEP) para la firma de certificados para teléfonos de escritorio Avaya.

**System Status Application**

Una aplicación IP Office que muestra el estado de los elementos, tales como las llamadas salientes.

**Teletrabajo**

Es la configuración donde Communication Manager establece la conexión de voz a un teléfono con conmutación de circuitos. Requiere dos conexiones: una conexión TCP/IP para el control de la señalización y una conexión con conmutación de circuitos para la voz.

# Índice

## Números

9408 ..... [14](#)

## A

Acceso remoto ..... [60](#)

### ACSS

licencia ..... [81](#)

actualizaciones ..... [113](#)

Administrador ..... [148](#)

Administrador del sistema ..... [148](#)

Agentes de usuario de terminal SIP ..... [143](#)

Amazon ..... [127](#)

API ..... [149](#)

### aplicaciones

licencias ..... [80](#)

aplicaciones de usuario final ..... [33](#)

### Aplicaciones IP Office

aplicaciones de instalación y administración ..... [47](#)

aplicaciones de usuario ..... [33](#)

Archivos de registro ..... [60](#)

arquitectura ..... [103](#)

Autoadministración ..... [33](#)

### Avaya Contact Center Select

configuraciones de referencia ..... [106](#)

Continuidad de negocios ..... [111](#)

descripción general ..... [54](#)

DVD ..... [109](#)

herramienta de hardware ..... [111](#)

opciones de implementación ..... [109–111](#)

sincronización de datos de usuario ..... [106](#)

topología ..... [106, 109–111](#)

VMware ..... [110](#)

Avaya Workplace para IP Office ..... [33](#)

AWS ..... [127](#)

Ayuda ..... [148](#)

Azure ..... [127](#)

## B

Basic Edition ..... [99](#)

Boletines técnicos ..... [149](#)

## C

### campo de configuración

suscripción ..... [57](#)

campos de configuración de suscripciones ..... [57](#)

capacidad de la estación base ..... [14](#)

capacitación ..... [149, 150](#)

claves de función ..... [24](#)

COM ..... [60](#)

compatibilidad de la aplicación ..... [127](#)

componentes ..... [104](#)

Concesión de licencias PLDS ..... [87](#)

Concesión de licencias WebLM

### Concesión de licencias WebLM (*continuado*)

advertencias y alarmas de la configuración ..... [95](#)

configuración ..... [94](#)

crear soporte para usuarios y extensiones

automáticamente ..... [97](#)

licencias de usuario ..... [96](#)

Licencias para extremos IP ..... [95](#)

licencias Receptionist ..... [96](#)

modos de licencia ..... [92](#)

transiciones de estado del modo de licencia ..... [94](#)

conferencia ad hoc ..... [45](#)

Conferencia Meet-Me ..... [45](#)

configuración de la concesión de licencias WebLM ..... [94](#)

advertencias y alarmas ..... [95](#)

configuraciones de referencia ..... [99](#)

Consola de administración de SNMP ..... [52](#)

Correo de voz ..... [40](#)

licencia ..... [83](#)

crear soporte para usuarios y extensiones

automáticamente en WebLM ..... [97](#)

CTI ..... [144](#)

licencia ..... [82](#)

Suscripción ..... [59](#)

cursos ..... [149](#)

customer operations manager ..... [52](#)

Customer Operations Manager ..... [60](#)

## D

### DECT

capacidad de la estación base ..... [14](#)

DECT R5 ..... [15](#)

Derechos ..... [56](#)

### descripción general

Avaya Contact Center Select ..... [54](#)

disco duro ..... [125](#)

Distribuidor ..... [148](#)

### DNS

Suscripción ..... [62](#)

## E

Ediciones de IP Office ..... [9](#)

### embedded voicemail

licencia ..... [81](#)

Embedded Voicemail ..... [40](#)

equipos selectores ..... [139](#)

especificación de la solución ..... [125](#)

### Especificaciones

interfaces de puerto ..... [118](#)

Essential Edition ..... [101](#)

Exchange ..... [127](#)

Extensiones 1500 DECT ..... [15](#)

## F

Fin de la compatibilidad ..... [17](#)

foros .....	<a href="#">149</a>	licencias ( <i>continuado</i> )	
<b>G</b>		Voicemail Pro .....	<a href="#">67</a> , <a href="#">83</a>
Guías de referencia rápida .....	<a href="#">148</a>	licencias de usuario para WebLM .....	<a href="#">96</a>
Guías de usuario .....	<a href="#">148</a>	licencias de usuario, .....	<a href="#">77–80</a>
<b>H</b>		Licencias para extremos IP para WebLM .....	<a href="#">95</a>
H.323 .....	<a href="#">139</a>	Licencias para IP Endpoints .....	<a href="#">75</a> , <a href="#">76</a>
Hora		licencias Receptionist para WebLM .....	<a href="#">96</a>
Suscripción .....	<a href="#">62</a>	licencias virtuales .....	<a href="#">89</a>
Hyper-V .....	<a href="#">127</a>	líneas	
		licencias .....	<a href="#">70</a>
<b>I</b>		líneas troncales	
información general .....	<a href="#">9</a>	licencias .....	<a href="#">70</a>
Integración de telefonía e informática .....	<a href="#">144</a>	llamadas en conferencia .....	<a href="#">43</a>
Interfaces .....	<a href="#">118</a>	localizador de socios comerciales .....	<a href="#">149</a>
interoperabilidad .....	<a href="#">120</a> , <a href="#">123</a>	<b>M</b>	
IP500 V2 .....	<a href="#">22</a>	Manager .....	<a href="#">47</a>
Unidad de control .....	<a href="#">22</a>	Manuales .....	<a href="#">148</a>
IPv6 .....	<a href="#">15</a>	MCU .....	<a href="#">139</a>
IPVM .....	<a href="#">14</a>	media manager .....	<a href="#">41</a>
<b>K</b>		Media Manager	
KVM .....	<a href="#">127</a>	licencia .....	<a href="#">84</a>
<b>L</b>		Suscripción .....	<a href="#">59</a>
Licencia .....	<a href="#">56</a>	Migración	
licencia para usuarios centralizados .....	<a href="#">80</a>	plan y limitaciones .....	<a href="#">114</a>
licencias .....	<a href="#">65</a> , <a href="#">87</a>	Migración de licencias	
ACSS .....	<a href="#">81</a>	ADI .....	<a href="#">89</a>
actualizaciones .....	<a href="#">113</a>	Migrar	
aplicaciones .....	<a href="#">80</a>	Suscripción .....	<a href="#">64</a>
Basic Edition .....	<a href="#">65</a>	Modo de prueba	
CTI .....	<a href="#">82</a>	Suscripción .....	<a href="#">58</a>
E1 .....	<a href="#">71</a>	Modo Standard .....	<a href="#">66</a>
E1R2 .....	<a href="#">72</a>	Modos de licencia de WebLM .....	<a href="#">92</a>
embedded voicemail .....	<a href="#">81</a>	modulación por impulsos codificados .....	<a href="#">24</a>
Essential Edition .....	<a href="#">66</a>	Módulos de botón .....	<a href="#">121</a>
IPSec .....	<a href="#">75</a>	Módulos de compresión de voz .....	<a href="#">139</a>
línea .....	<a href="#">70</a>	módulos de expansión externos .....	<a href="#">27</a>
líneas troncales .....	<a href="#">74</a>	<b>N</b>	
Líneas troncales SM .....	<a href="#">74</a>	Notas de la aplicación .....	<a href="#">149</a>
Media Manager .....	<a href="#">84</a>	novedades de esta versión	
Modo IP Office .....	<a href="#">65</a>	R12.0 .....	<a href="#">17</a>
Office Worker .....	<a href="#">78</a>	R12.1 .....	<a href="#">15</a>
Preferred Edition .....	<a href="#">67</a>	R12.1 SP1 .....	<a href="#">15</a>
pruebas .....	<a href="#">84</a>	R12.2 .....	<a href="#">14</a>
Select .....	<a href="#">68</a>	nuevas funciones .....	<a href="#">12</a>
Server Edition .....	<a href="#">68</a>	nuevo	
Sucursal .....	<a href="#">69</a>	12.2 SP1 .....	<a href="#">13</a>
T1 .....	<a href="#">73</a>	12.3 .....	<a href="#">12</a>
Terminales IP .....	<a href="#">75</a> , <a href="#">76</a>	<b>O</b>	
tr. sal. ....	<a href="#">70</a> , <a href="#">71</a>	one-X Portal for IP Office .....	<a href="#">36</a>
usuarios .....	<a href="#">77–80</a>	opciones de hardware .....	<a href="#">125</a>
usuarios centralizados .....	<a href="#">80</a>	opciones de implementación	
		Avaya Contact Center Select .....	<a href="#">109–111</a>
		DVD .....	<a href="#">109</a> , <a href="#">111</a>
		herramienta de hardware .....	<a href="#">111</a>
		VMware .....	<a href="#">110</a>

Opciones de implementación de	<a href="#">99</a>	SSA	<a href="#">51</a>
Avaya Contact Center Select	<a href="#">106</a>	suscripción	
opciones de software	<a href="#">125</a>	caducidad	<a href="#">61</a>
Outlook	<a href="#">127</a>	modo de error	<a href="#">61</a>
		período de gracia	<a href="#">61</a>
<b>P</b>		Suscripción	<a href="#">56</a> , <a href="#">106</a>
pautas		Acceso a Internet	<a href="#">62</a>
WebRTC	<a href="#">29</a>	DNS	<a href="#">62</a>
PCM	<a href="#">24</a>	Fuente de tiempo	<a href="#">62</a>
portal de usuario	<a href="#">33</a>	Migrar a	<a href="#">64</a>
Preferred Edition	<a href="#">102</a>	Puertos	<a href="#">63</a>
procesador	<a href="#">125</a>	Ruta IP	<a href="#">62</a>
Protocolo de inicio de sesiones	<a href="#">139</a>	Suscripciones	
pruebas	<a href="#">84</a>	Aplicaciones	<a href="#">59</a>
puerta de enlace persistente	<a href="#">15</a>	CTI	<a href="#">59</a>
Puerta de enlace persistente ACO	<a href="#">15</a>	Media Manager	<a href="#">59</a>
puertas de enlace	<a href="#">139</a>	Modo de prueba	<a href="#">58</a>
Puertos	<a href="#">118</a>	Recepcionista	<a href="#">59</a>
Suscripción	<a href="#">63</a>	SoftConsole	<a href="#">59</a>
puntos terminales	<a href="#">75</a> , <a href="#">76</a>	Suscripciones del usuario	<a href="#">58</a>
		Usuario de comunicaciones unificadas	<a href="#">58</a>
		Usuario de telefonía	<a href="#">58</a>
		Usuario de telefonía plus	<a href="#">58</a>
<b>R</b>		SysMonitor	<a href="#">51</a>
R12.1	<a href="#">15</a>		
R12.1 SP1	<a href="#">15</a>	<b>T</b>	
R12.2	<a href="#">14</a>	tarjetas base	<a href="#">24</a>
RAM	<a href="#">125</a>	tarjetas de línea troncal	<a href="#">25</a>
Recepcionista		Tarjetas SD	<a href="#">24</a>
Suscripción	<a href="#">59</a>	Telefonía IP	<a href="#">135</a>
red de datos	<a href="#">134</a>	teléfonos	<a href="#">30</a>
red de voz	<a href="#">130</a> , <a href="#">131</a> , <a href="#">134</a>	compatibilidad	<a href="#">121</a>
red de voz basada en paquetes y de datos	<a href="#">134</a>	disponibilidad por países	<a href="#">123</a>
red de voz privada de conmutación de circuito	<a href="#">130</a>	remotos	<a href="#">30</a>
red de voz pública	<a href="#">131</a>	Teléfonos de la serie 1400	<a href="#">121</a>
Requisitos de PC	<a href="#">125</a>	Teléfonos de la serie 1600	<a href="#">121</a>
Respaldo	<a href="#">60</a>	Teléfonos de la serie 3700	<a href="#">121</a>
Restaurar	<a href="#">60</a>	Teléfonos de la serie 9400	<a href="#">121</a>
Rocky Linux	<a href="#">17</a>	Teléfonos de la serie 9500	<a href="#">121</a>
		Teléfonos de la serie J100	<a href="#">121</a>
		teléfonos remotos	<a href="#">30</a>
<b>S</b>		topología	<a href="#">10</a> , <a href="#">103</a>
SDK	<a href="#">149</a>	Avaya Contact Center Select	<a href="#">106</a> , <a href="#">109</a> – <a href="#">111</a>
seguridad	<a href="#">115</a> , <a href="#">116</a>	Continuidad de negocios	<a href="#">111</a>
Select		DVD	<a href="#">109</a>
licencias	<a href="#">68</a>	herramienta de hardware	<a href="#">111</a>
Server Edition	<a href="#">102</a>	VMware	<a href="#">110</a>
Concesión de licencias centralizada	<a href="#">90</a>	tr. sal.	
licencias	<a href="#">68</a>	IPSec	<a href="#">75</a>
Licencias nodales	<a href="#">90</a>	licencias	<a href="#">71</a> , <a href="#">74</a>
Server Edition Manager	<a href="#">48</a>	Licencias de troncales SM	<a href="#">74</a>
servidor virtual		Licencias E1	<a href="#">71</a>
DECT	<a href="#">14</a>	Licencias E1R2	<a href="#">72</a>
IPVM	<a href="#">14</a>	Licencias T1	<a href="#">73</a>
SIP	<a href="#">139</a> , <a href="#">142</a>	transiciones de estado del modo de licencia WebLM	<a href="#">94</a>
sitios Web	<a href="#">149</a>		
SoftConsole	<a href="#">37</a>	<b>U</b>	
Suscripción	<a href="#">59</a>	UCM	<a href="#">17</a>
soporte del navegador	<a href="#">127</a>	Unidad de control	<a href="#">22</a>
soporte del sistema operativo	<a href="#">127</a>		
soporte técnico	<a href="#">149</a>		

Unidades de conexión multipunto .....	<a href="#">139</a>
Unified Communications Module .....	<a href="#">17</a>
usuario	
licencias .....	<a href="#">77</a>
Usuario de comunicaciones unificadas .....	<a href="#">58</a>
Usuario de telefonía .....	<a href="#">58</a>
Usuario de telefonía plus .....	<a href="#">58</a>

## V

VCM .....	<a href="#">139</a>
ventas .....	<a href="#">149</a>
VMware .....	<a href="#">127</a>
Voicemail Pro .....	<a href="#">40</a>
Licencias .....	<a href="#">67</a>

## W

Web License Manager .....	<a href="#">88</a>
Web Manager .....	<a href="#">50</a>
WebLM .....	<a href="#">88</a>
WebRTC .....	<a href="#">29</a>
Windows .....	<a href="#">127</a>
Wireless DECT R5 .....	<a href="#">15</a>
Workplace .....	<a href="#">33</a>